TOULON

LE MAGAZINE DE VOTRE VILLE

N°03
SEPTEMBRE - OCTOBRE 2026

Axel Grail
(@axel_travel83)
Lauréat du concours
Toulonforever
fête ses 10 ans !

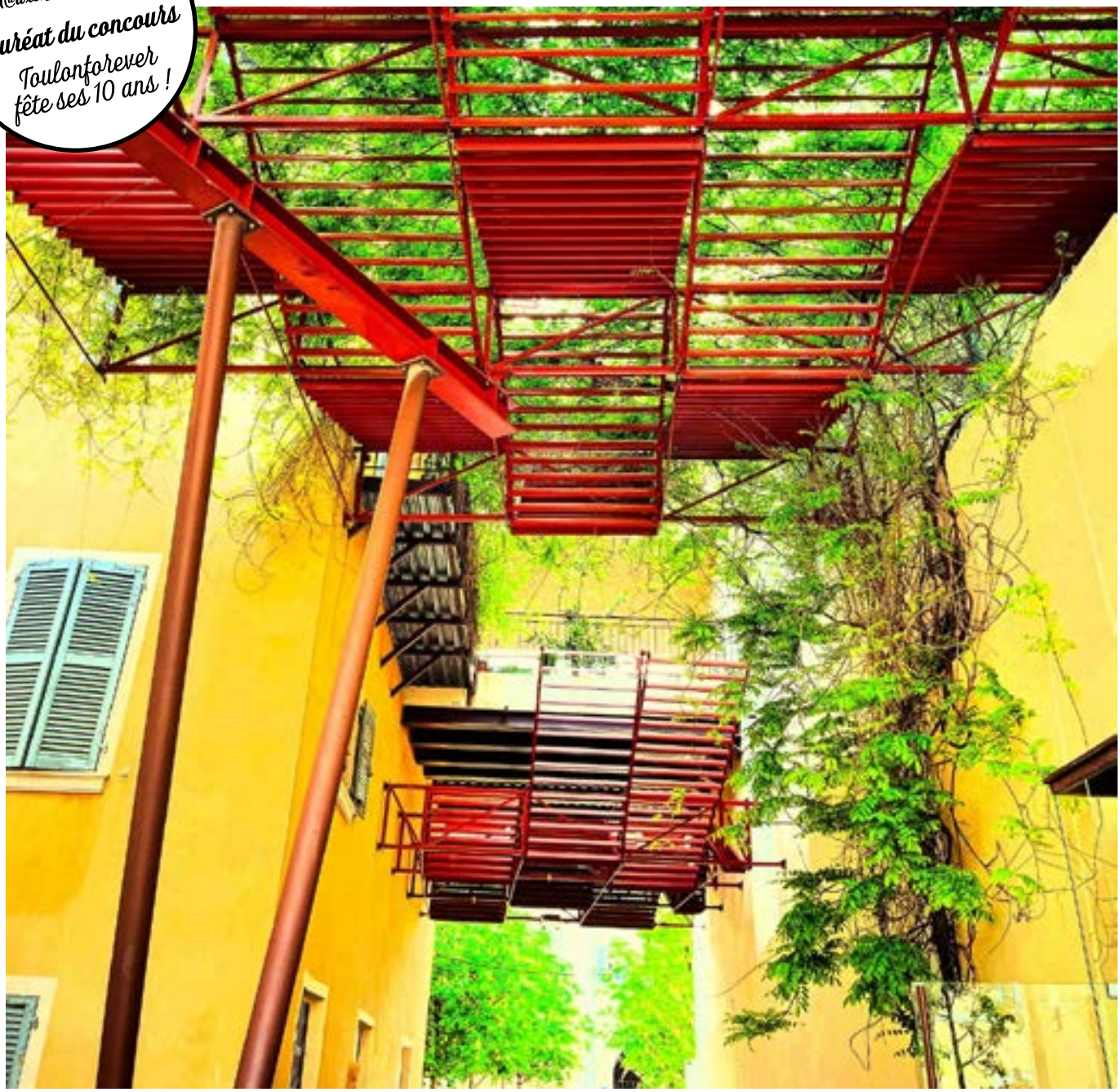

toulon.fr

SOMMAIRE

SEPTEMBRE-OCTOBRE 2026

4 60 jours à Toulon

6 L'actu dans vos quartiers

8 Travaux
L'avenue de-Lattre-de-Tassigny s'ouvre à la mobilité douce

10 Mobilité
Une piste cyclable à double sens testée sur l'avenue de la République

12 Zoom
Interview de Jean-Michel Permingeat

19 Petite enfance
Bébés et seniors se rencontrent autour d'ateliers

20 Développement durable
L'adaptation aux défis climatiques, une transition qui se construit

22 Environnement
Pipady, les chiens ont aussi leur plage

24 Proximité
Conseils de secteurs : la démocratie participative locale à l'épreuve du terrain

26 Les cimetières Toulonnais
Les cimetières central et ouest racontent aussi l'histoire

28 Sport
Un nouveau tapis vert pour Mayol

30 Patrimoine
Toulon avant Telo Martius

32 Métropole TPM

34 Tribune de l'opposition

35 Toulon et vous

36 Agenda

OÙ TROUVER ***TOULON, LE MAGAZINE DE VOTRE VILLE*** ?

Le magazine est disponible dans plus de 200 points de distribution : mairies, lieux culturels et sportifs, pôle famille, office de tourisme, commerces de proximité.

Il est téléchargeable sur le site *toulon.fr*

Toulon, le magazine de votre ville / Septembre - octobre 2026
est la revue d'informations municipales
Directeur de la publication : Josée Massi
Direction communication : Valérie Baudot - Mairie de Toulon / Tél. 04 94 36 89 34 / www.toulon.fr
Rédaction : Sandrine Nacci Guidoni - Bernadette Antonini
Photos Ville : Annabelle Lhuillier-Bonnal - Héloïse Sbernini - Quentin Rigal - Aurélie Delcambre
Photo de Une :Axel Grail (@axel_travel83), lauréat du concours ToulonForever fête ses 10 ans
Rédaction TPM : Direction de la Communication
Photos TPM : Olivier Pastor
Conception graphique : Céline Bouttefroy
Mise en page : Studio Shifumi

LE MOT DU MAIRE

BIEN VIVRE TOULON, UNE EXIGENCE QUOTIDIENNE

Chers Toulonnais,
chères Toulonnaises,

Cet été aura, une fois de plus, révélé de belles facettes de Toulon, avec une programmation estivale riche qui a fait vibrer la ville tout au long de la saison. Défilés et spectacle de la patrouille de France, expositions, joutes provençales, Nuit des Pêcheurs, Son by Toulon... Ces rendez-vous renforcent les liens et font la fierté de notre territoire.

Voici venu le temps de la rentrée, et elle est déjà bien installée pour les jeunes Toulonnais : depuis début septembre, nos écoliers ont retrouvé le chemin des classes.

« Chaque chantier engagé est une étape vers la ville que nous construisons ensemble »

Les investissements que nous portons pour leur avenir se poursuivent et se concrétisent : rénovation du groupe scolaire Saint-Roch, végétalisation de l'école Jean-Aicard mais aussi repas à 1 € pour nos étudiants et aussi l'ouverture prochaine d'une nouvelle école d'ingénieurs, l'École des Industries Avancées en partenariat avec l'école Mines Paris, au sein de l'ancien Cercle naval.

Autant d'engagements concrets pour une jeunesse toulonnaise formée et accompagnée jusque dans son premier geste citoyen, avec le recensement dès 16 ans.

Cette rentrée montre une municipalité au travail, qui fait vivre concrètement les projets de sa feuille de route. Transition écologique, mobilités douces, rénovation de voiries, démocratie participative, chaque chantier engagé est une étape vers la ville que nous construisons ensemble.

Enfin, parce qu'une ville se construit aussi par les liens entre générations, nos crèches municipales accueillent cette année un beau projet intergénérationnel, où se croisent la mémoire des aînés et l'énergie de nos plus jeunes.

Rentrée après rentrée, c'est cette même ambition qui nous guide : une ville qui grandit, qui se transforme, et qui n'oublie personne.

Je vous souhaite à toutes et à tous une belle rentrée toulonnaise.

Josée MASSI
Maire de Toulon
Présidente de la Métropole
Toulon Provence Méditerranée
Conseillère départementale du Var

60 JOURS À TLN

Vendredi 3 juillet

MAN RAY AU MAT

« Man Ray – Magie de l'image » a été inaugurée au Musée d'Art. Entre photos et objets, 200 œuvres de l'artiste français s'exposent au MAT jusqu'au 31 octobre.

Du 12 au 25 juillet

LE SON BY TOULON DONNE DE LA VOIX

5 concerts. 33 000 spectateurs. Le Son by Toulon s'ancre dans le paysage musical varois.

Mardi 14 juillet

LES FORCES VIVES DE LA NATION DÉFILENT

Le traditionnel défilé militaire s'est tenu sur le boulevard de Strasbourg. Il était placé sous le signe des 400 ans de la Marine nationale.

Du 16 juillet au 4 septembre

10 ANS !

Le concours ToulonForever a fêté ses 10 ans. Les visiteurs de l'exposition ont désigné Axel Grail comme grand vainqueur.

Du 26 juillet au 8 août

ÇA SWINGUE...

L'engouement autour du festival Jazz à Toulon n'est plus à démontrer. Cette 36e édition a réuni plus de 50 000 spectateurs aux quatre coins de la ville.

Samedi 1er août

LAURENT HERMANN NOUVEAU PRÉFET MARITIME

Le vice-amiral d'escadre Laurent Hermann a pris es fonctions de préfet maritime de la Méditerranée. Il succède à l'amiral Christophe Lucas.

Dimanche 2 août

LA MER À L'HONNEUR

Comme chaque année, la 24e édition de la Nuit des Pêcheurs a fait le plein. Convivialité et partage ont fait vibrer le port Saint-Louis du Mourillon.

Samedi 15 août

PAF !

La Ville a pris l'habitude d'inviter la Grande Dame à la mi-août pour offrir aux Toulonnais et aux touristes un véritable show aérien au-dessus des plages du Mourillon où 100 000 spectateurs s'étaient massés. La fête s'est poursuivie à la tombée de la nuit avec un grand feu d'artifice sur le thème du cinéma, tiré depuis le fort Saint-Louis

Vendredi 28 août

TOULON SE SOUVIENT

82 ans après... Toulon a commémoré sa libération. Au cours de la cérémonie, Josée Massi a reçu de Simon Babre, préfet du Var, la médaille de la sécurité intérieure.

Lundi 31 août

NOËL SE PRÉPARE EN ÉTÉ

1 500 motifs, 6,4 km de plafond lumineux, 105 km de guirlande : dès la fin du mois d'août, la ville revêt ses habits de fête. La pose s'effectue de nuit par une équipe de 8 personnes avec des véhicules spécifiques.

Samedi 5 septembre

13 000 VISITEURS

La 7e édition du Forum des associations et du bénévolat a fait le plein avec 13 000 visiteurs et 400 associations. Parmi les nouveautés de cette année : la présence de la Marine nationale.

L'ACTU DANS VOS QUARTIERS

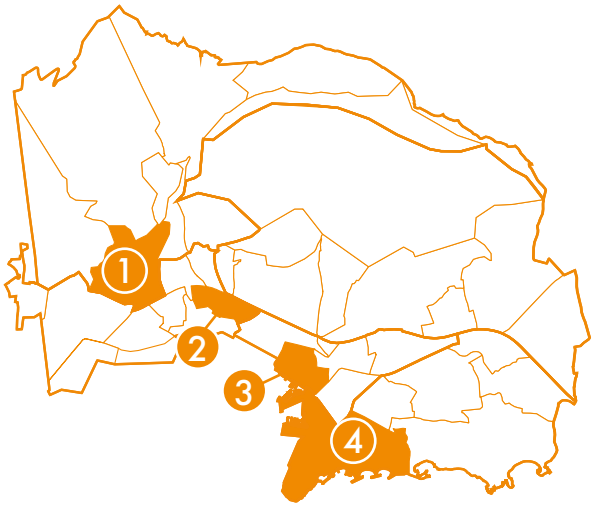

Secteur Nord-Ouest
Notre-Dame des 4 chemins des Routes
Hameau de Rigoumel / **Les Routes** / Valbertrand
Les Moulins / Uba Nord Faron / Les Favières /
Le Jonquet / Fort Rouge

Secteur Ouest
La Beaucaire / Pont-Neuf Escaillon / Lagoubran
Bon-Rencontre / Rodeilhac / Barbès
Place d'Espagne Temple / Pont-du-Las / **Saint-Roch**

Secteur Nord-Est
Super Toulon / Valbourdin / Claret / Siblas
Trois quartiers / Toulon Nord Est Beaulieu
Sainte-Musse / Brunet

Secteur Centre
Place d'Armes et Liberté / **Toulon centre historique**
La Rode / Champ-de-Mars / Saint-Jean-du-Var

Secteur Sud
Mourillon / Cap Brun / La Palasse / La Barentine
Les Ameniers - Pont du Suve / Aguillon / Serinette

2 SAINT-ROCH

Salomé Marchal et Marianne Avoli au sommet de la pole dance française

© Pineapple media

Dans l'univers exigeant de la pole dance sportive, le duo formé par Salomé Marchal (21 ans) et Marianne Avoli (18 ans) – licenciées à l'école Pole Dance Toulon - s'est imposé comme une référence incontournable.
Le duo a décroché, le 6 juin dernier à Bayonne, le titre de championnes de France. Leur sacre est le fruit de centaines d'heures de répétition, alliant une force athlétique pure à une synchronicité parfaite. Loin des idées reçues, la pole dance de compétition exige une maîtrise technique exceptionnelle : inversions à bout de bras, figures acrobatiques suspendues et transitions fluides. Ce qui distingue ce binôme, c'est l'alliance entre la virtuosité technique et la sensibilité artistique. Sur la scène du théâtre Michel-Portal, Salomé Marchal, qui a prêté ses traits au personnage de Lady Boo dans Fort Boyard, et Marianne Avoli ont proposé une chorégraphie sur le thème du film « La Substance ». Fortes de ce titre national, les deux étudiantes - la première en master Management du sport et la seconde va débuter une licence de biologie après avoir obtenu son bac avec la mention Très bien quelques jours après son sacre – vont s'attaquer à un défi international de taille : les championnats du monde prévus à Séoul en novembre prochain, sous réserve qu'elles réunissent les fonds nécessaires à leur déplacement. Avis aux mécènes : là aussi, elles visent un podium !

1 LE PONT-DE-BOIS

Dylan Prouhèze, un artisan boulanger-pâtissier qui fait rayonner Toulon

À Toulon, le savoir-faire boulanger se distingue aussi par de jeunes artisans passionnés. Parmi eux, Dylan Prouhèze, chef de production au Moulin de Manon, s'est progressivement fait un nom grâce à son travail et à ses participations aux concours professionnels. Spécialiste notamment de la brioche aux fruits confits, le jeune homme a obtenu la deuxième place au concours varois de la meilleure brioche aux fruits confits en 2024. En 2025, il a remis ça en montant sur la troisième marche. Mais Dylan Prouhèze ne s'arrête pas à la brioche. En juillet 2026, il s'est également illustré dans les concours du flan pâtissier et de la fougasse, où il est arrivé troisième. Cette régularité témoigne d'un véritable engagement dans la recherche de qualité et dans la valorisation du métier de boulanger-pâtissier. À travers son parcours, le chef de production contribue ainsi à perpétrer la tradition artisanale, où la maîtrise technique rencontre le goût du produit bien fait.

3 TOULON CENTRE

Anthony Denon décroche une première étoile Michelin

Installé rue Molière, le restaurant Shanael est entré dans la cour des grands. À peine quelques mois après son ouverture, l'établissement porté par le chef Anthony Denon et son épouse Laetitia a décroché sa toute première étoile au Guide Michelin, une reconnaissance fulgurante qui vient récompenser un projet familial. Ancien élève de grands noms de la gastronomie française Anthony Denon s'était déjà illustré à la tête de belles tables parisiennes et régionales. Mais c'est à Toulon qu'il a choisi de poser ses valises pour écrire un chapitre beaucoup plus personnel. Dans cet ancien repaire toulonnais qui aujourd'hui rend hommage à ses enfants, le chef déploie une identité culinaire affirmée. Sa cuisine écoresponsable met à l'honneur le végétal et les produits locaux en circuits ultra-courts, sourcés auprès de producteurs installés à moins de 45 minutes de l'établissement.

© Malik Samb

4 LE MOURILLON

Une première ponte de tortue sur les plages

© Émergence

Dans la nuit du 14 au 15 juillet, une tortue caouanne est venue pondre ses œufs sur une plage de l'anse Tabarly et plus exactement sous un catamaran stationné sur le sable à l'abri des regards. Rapidement alertés, les équipes de l'association Émergence, laquelle œuvre pour la conservation des espaces marins, sont intervenues en collaboration avec les services de la Ville de Toulon pour sécuriser et mettre en place le suivi scientifique du nid, conformément au protocole national. Après une cinquantaine de jours d'incubation, les tortillons ont regagné la mer. Une première émergence a eu lieu le 4 septembre, une seconde le 5 septembre et une troisième le 7 septembre. Un chemin balisé avait été mis en place afin de guider les bébés tortues vers la mer et de limiter une dispersion liée à la pollution lumineuse. Car c'est la réflexion de la lune et des étoiles sur l'eau qui leur permet de se diriger. Grâce à la bonne coordination entre les directions de l'éclairage public et de la ville durable, ce moment magique a pu se dérouler dans les meilleures conditions possibles.

L'AVENUE DE-LATTRE-DE-TASSIGNY
S'OUVRE À LA MOBILITÉ DOUCE

La métropole Toulon Provence Méditerranée et la Ville de Toulon ont engagé depuis le mois de juin la requalification de l'avenue du maréchal de-Lattre-de-Tassigny. Ce chantier d'envergure, qui s'étend du rond-point du boulevard Bazeilles jusqu'au rond-point général Bonaparte, vise à enrichir, d'ici la fin 2027, cet axe très routier de possibilités de mobilités douces. Montant de l'investissement : 7 millions d'euros.

LA CAMPAGNE D'ABONNEMENT « 1 AN H » A DÉBUTÉ

La campagne « 1 an H » du réseau Mistral a débuté le 15 septembre dernier. Gratuit, cet abonnement permet aux personnes en situation de handicap remplissant les conditions requises de voyager de manière illimitée sur les bus et bateaux-bus du réseau Mistral pendant une année civile. Les dossiers peuvent être déposés à l'Hôtel de Ville et dans les mairies de quartier de Saint-Jean-du-Var et du Pont-du-Las. Les permanences seront assurées les lundis, mercredis et vendredis de 8 h 30 à 11 h 45 et de 13 h à 16 h 15. Les personnes concernées sont invitées à déposer leur dossier complet avant le 31 décembre 2026.

La démolition du terre-plein central a été réalisée de nuit pour limiter son impact sur la circulation. Les premiers aménagements autour de l'îlot Bonaparte et du secteur compris entre les rues du Commandant Infernet et Ferraud sont déjà visibles. La métamorphose de l'avenue de-Lattre-de-Tassigny a début en juin dernier. Ces premiers aménagements donnent un aperçu sur son visage : une artère apaisée conjuguant déplacements et végétalisation. Au sol, un jeu de textures entre enrobés ocre à gros grains et granulométrie plus fine permet de délimiter les zones réservées à la voiture de celles octroyées aux piétons. Un mobilier urbain viendra souligner la séparation des usages. Débutés il y a quelques semaines, les travaux visent à transformer cet axe très routier et dégradé en une voie urbaine pacifiée, végétalisée et tournée vers les mobilités douces.
« *Cette requalification s'inscrit dans la continuité de celle du boulevard Bazeilles* », précise Josée Massi, maire de Toulon.

Une place de choix pour les mobilités douces

Longtemps perçue comme un simple couloir de transit automobile entre le Mourillon et le port, l'avenue de-Lattre-de-Tassigny accusait un déficit de continuité pour les piétons et les cyclistes. Le projet métropolitain s'attaque à cette rupture.

Le terre-plein central sera supprimé et la largeur des voies réduite. L'objectif ? « *Un abaissement naturel de la vitesse et l'accueil d'autres modes de déplacement à savoir les bus et les vélos, détaille la première magistrate par ailleurs présidente de la métropole Toulon Provence Méditerranée (TPM). Ce chantier permettra aussi de redonner de l'espace aux piétons et de végétaliser toute l'avenue puisque 107 arbres vont être plantés* ».

La piste cyclable sécurisée et séparée du trafic motorisé sera connectée à celle de l'avenue de l'Infanterie de Marine et à celle en cours de finition sur l'avenue de la République, créant ainsi une véritable continuité entre les tronçons. À l'image des autres grands projets urbains menés depuis quelques années par la municipalité, la requalification de l'avenue de-Lattre-de-Tassigny fera la part belle à la plantation d'essences résistantes à la chaleur : jacaranda, ficus australiens, savonniers et autres essences exotiques seront agrémentés de massifs adaptés visant à créer des îlots de fraîcheur et à améliorer le cadre de vie des riverains.

L'ancienne station-service transformée en espace partagé

L'un des points clés de la métamorphose de cet axe stratégique réside dans le réaménagement de l'ancien site de la station-service au niveau du rond-point Bonaparte. Sa déconstruction a offert l'opportunité de réordonner les flux. « *Le site va être réaménagé en espace partagé. Il y aura deux fois plus de places de stationnement sur ce parvis qui sera végétalisé et fermé les soirs de matchs à Mayol. Sur l'ensemble du projet, nous conservons l'entièreté des 180 places de stationnement sur l'avenue* », indique l'édile. Stationnement pour les voitures, mais aussi pour les deux-roues qu'ils soient motorisés ou non.

« *Les travaux conduits actuellement s'inscrivent dans le temps, puisque c'est toute la structure de la chaussée, aujourd'hui très abimée, qui va être refaite. Et pour éviter que çà et là des ouvertures soient pratiquées, nous rénovons tous les réseaux notamment d'eaux potable et usées* », poursuit Josée Massi. Électricité aussi… puisque la rénovation va s'accompagner un nouvel habillage lumineux. Équipés de LED, les 60 futurs candélabres offriront un éclairage blanc chaud, plus juste et plus adapté, permettant aussi de diviser par 4 la consommation électrique. Quant aux passages protégés, ils seront suréclairés pour sécuriser leurs traversées.

Pour l'heure, le chantier se concentre sur la partie sud… avant de basculer sur le côté nord courant 2027. Prévus pour durer jusqu'à la fin de l'année prochaine, ces travaux sont menés avec une préoccupation majeure : « *qu'ils pèsent le moins possible sur la circulation* », souligne le maire de Toulon.

7 millions d'euros

C'est l'enveloppe financière consacrée par la métropole Toulon Provence Méditerranée pour la requalification de l'avenue de Lattre-de-Tassigny.

LE STATIONNEMENT DES PROFESSIONNELS DE SANTÉ FACILITÉ

Forfait journalier d'un euro par jour. Possibilité de se garer sur les aires de livraison pendant quarante minutes. Avec ces deux mesures applicables à compter du 1er octobre 2026, la municipalité entend faciliter le stationnement des professionnels de santé et ainsi favoriser l'accès aux soins de proximité. Le paiement de ce tarif spécial s'effectuera via les horodateurs ou l'application PayByPhone.

Sont concernés par ce dispositif : les infirmiers, les masseurs kinésithérapeutes, les sages-femmes et les médecins généralistes toulonnais qui assurent annuellement une centaine de rendez-vous à domicile.

Les soignants qui souhaitent bénéficier de cette disposition sont invités à se rendre dans les locaux de la fourrière municipale situés 257, avenue de Claret munis des documents suivants :

⇨ Un caducée ou une carte professionnelle en cours de validité

⇨ Une feuille de soin

⇨ Un relevé SNIR (système national inter régime)

⇨ Le certificat d'immatriculation du véhicule utilisé pour les déplacements.

Les inscriptions sont ouvertes depuis le 14 septembre 2026.

UNE PISTE CYCLABLE À DOUBLE SENS

TESTÉE SUR L'AVENUE DE LA RÉPUBLIQUE

C'était un engagement de l'équipe municipale : réunir les conditions nécessaires pour fluidifier le parcours des cyclistes dans la ville. Une première étape vient d'être franchie avec l'expérimentation, jusqu'au mois d'octobre, d'une piste cyclable à double sens sur le côté nord de l'avenue de la République.

« *Globalement, il n'y a pas plus d'embouteillages qu'avant,* indique Josée Massi, maire de Toulon. *Nous avons profité de l'été où le trafic est à flux tendu sur l'avenue de la République avec les automobilistes qui embarquent à destination de la Corse pour tester cette piste cyclable à double sens sur l'avenue de la République* ». Depuis le début du mois d'août, c'est un véritable changement qui s'opère pour les cyclistes. Comme l'explique la première magistrate : « *il n'existait jusqu'à présent aucune jonction des pistes cyclables entre l'ouest et l'est de la ville. On peut venir de Hyères en vélo, mais une fois parvenu au rond-point Bonaparte, si l'on veut poursuivre vers l'arsenal, c'est au milieu des voitures* ». De même, le tronçon partant du palais des Sports et longeant le passage de la Corderie s'interrompt à l'entrée de la base navale pour rejoindre le rond-point Bonaparte d'où débutent les bandes cyclables situées avenues Franklin-Roosevelt ou Infanterie de Marine. Jonction sera faite aussi avec la future piste cyclable de l'avenue de-Lattre-de-Tassigny dont la requalification a débuté en juin.

Un projet concerté

Cette expérimentation a fait l'objet d'une concertation. Deux réunions en présence de représentants des comités d'intérêt local (CIL), d'associations de cyclistes ou de commerçants implantés sur le port se sont tenues au cours du printemps afin notamment de leur présenter le projet, d'identifier leurs besoins et de connaître leurs attentes.

« *Cette réalisation est une démarche test qui s'inscrit dans notre feuille de route des 100 jours, poursuit l'édile. C'est ma méthode : on concerte, on expérimente, on fait le point quelques mois plus tard et on adapte. Si la configuration est efficace, on la maintient sinon on envisagera une autre solution. Pour préparer ce projet, on a réuni les commerçants, les usagers du vélo, les conseils de quartier...* ».

Pour réaliser cette piste cyclable, les trois abribus situés au nord de l'avenue de la République ont été démontés. Le côté nord ? Tout simplement parce que moins d'arbres étaient impactés. Tous les palmiers retirés qui étaient situés au droit de l'église Saint-François-de-Paule ont été transplantés dans les serres municipales.

Heures de livraison réglementées

L'expérimentation de cette piste cyclable qui mesure 800 m de long et 3,20 m de large s'accompagne d'une règlementation des heures de livraison. Il est désormais strictement interdit de procéder à des livraisons sur l'avenue de la République de 7 h à 9 h, de 12 h à 14 h et de 16 h à 19 h à moins de stationner dans les aires dédiées. Les livreurs des commerces situés sur les boulevards de Strasbourg, maréchal Foch et maréchal Leclerc seront soumis à la même interdiction de 7 h à 9 h et de 16 h à 19 h.

La tolérance qui était pratiquée jusqu'à lors n'a plus cours. Mais avant de verbaliser, la municipalité mise sur une phase pédagogique. « *Si cette pédagogie ne fonctionne pas, nous pratiquerons la répression. Mon collègue Jean-Charles Brochot, adjoint à la voirie, au stationnement et à la circulation, a pris les arrêtés nécessaires. Je remercie d'avance les équipes de la police municipale qui devront mettre en fourrière les véhicules des contrevenants. Je m'attends, c'est sûr, à des doléances... Mais c'est la condition sine qua non pour que cet aménagement profite à tous* », indique Thomas Pison, adjoint en charge de la Police municipale.

Dans la feuille de route des 100 jours

La piste cyclable à double sens de l'avenue de la République met en sécurité les cyclistes, favorise les mobilités douces et par conséquent réduit la pollution et les nuisances sonores. Pour Julien Orlandini : « *les personnels de la base navale attendaient cette réalisation. Elle était aussi un engagement de l'équipe municipale pour les 100 premiers jours du mandat* ». Le premier adjoint souhaite aussi que cette expérimentation, qui relève d'une stratégie globale, soit l'un des leviers pour modifier le comportement des Toulonnais.

ROULER, C'EST DÉJÀ BOUGER.

À vélo, le trajet domicile-travail offre en moyenne 30 à 45 minutes d'activité physique par jour — la dose recommandée par l'OMS.

« DIMANCHE EN ROUE LIBRE » : TOULON SE RÉAPPROPRIE SON LITTORAL

Changer de rythme, découvrir le littoral autrement, profiter d'une ville apaisée loin du bruit de la circulation automobile. C'est ce que propose, le temps d'une journée, l'évènement « Dimanche en roue libre ». Prévue le 4 octobre, entre 9 h et 17 h, la manifestation se déroulera sur une portion de route comprise entre le rond-point du Polygone et le rond-point de l'Appel-du-18-Juin-1940. Le boulevard Cunéo et le littoral Frédéric-Mistral se transformeront en un vaste espace de liberté, de convivialité et de découvertes. Différents villages – mobilité, vélos rigolos, sports et famille, santé et bien-être – jalonneront le parcours et inviteront petits et grands à profiter pleinement de l'espace public.

À travers cette initiative, l'équipe municipale concrétise une promesse de campagne : permettre aux Toulonnaises et aux Toulonnais de se réapproprier, pendant quelques heures, un espace habituellement consacré à la circulation automobile. Une manière très concrète de faire vivre l'ambition d'une ville plus apaisée, où l'espace public peut aussi être un lieu de promenade, de rencontres, de loisirs et de partage.

« Dimanche en roue libre », une journée placée sous le signe de la mobilité douce, de l'activité physique et du plaisir d'être ensemble.

ZOOM

JEAN-MICHEL PERMINGEAT

« J'AI POUR AMBITION QUE L'ÉCOLE CONTRIBUE À LA COHÉSION SOCIALE »

Jean-Michel Permingeat est 7e adjoint au maire de Toulon et conseiller métropolitain. Il est chargé des politiques éducatives, de la réussite éducative, de la vie des établissements et de la vie étudiante. Il revient sur la feuille de route qui lui a été confiée pour les 6 années à venir. Rencontre.

MATERNELLE

Jean-Michel Permingeat a fait de l'enfance et de sa protection le fil rouge de sa carrière professionnelle mais aussi de son engagement politique. Élu en 2026 aux côtés de Josée Massi, il occupe le poste de 7e adjoint avec une délégation qui couvre les politiques éducatives, la réussite scolaire, la vie des établissements et la vie étudiante. Il siège également au conseil métropolitain de Toulon Provence Méditerranée (TPM). Ancien juge pour enfants à Aix-en-Provence puis directeur de l'Enfance et de la famille au Département du Var, l'homme n'aborde pas ses nouvelles responsabilités uniquement sous le prisme institutionnel. Son parcours associatif, à la tête du Secours catholique du Var, témoigne d'un engagement en faveur de l'accompagnement et de la solidarité. Dans une commune qui compte 84 écoles, sa mission consiste désormais à faire de l'éducation un levier de réussite et d'égalité des chances pour tous les jeunes Toulonnais, depuis la maternelle jusqu'à l'université.

Combien de petits Toulonnais ont fait leur rentrée le 1er septembre dernier ?

J-M. P. : « 12 511 élèves ont effectué leur rentrée dans l'une des 84 écoles toulonnaises. C'est un chiffre qui est légèrement à la baisse. D'une manière générale, nous constatons depuis plusieurs années une diminution structurelle du nombre d'élèves scolarisés. Elle est liée à la chute de la natalité qui se répercute d'abord dans les crèches puis dans les salles de classes. Pour cette rentrée 2026, 8 classes ont été fermées.
Nous comptons donc 254 classes pour les maternelles et 428 classes pour les élémentaires, sachant que les effectifs moyens sont compris entre 22 et 25 enfants pour les premières et 18 et 22 pour les secondes.
Face à cette diminution du nombre des petits Toulonnais scolarisés sur le territoire communal, nous allons engager une réflexion sur le regroupement de certains établissements afin de proposer des écoles de meilleure qualité ».

Quels ont été les principaux travaux réalisés dans les écoles durant la période estivale ?

J-M. P. : « Comme chaque été, nous avons profité de la pause estivale pour réaliser des travaux d'entretien dans les écoles : peinture, huisserie, plomberie, végétalisation des cours de récréation, notamment celle de Jean-Aicard ou poursuite des réhabilitations des établissements Saint-Roch et Font-Pré.
Un programme pluriannuel avait été établi pour adapter les bâtiments scolaires à la chaleur. Mais nous sommes confrontés à l'aggravation des périodes de chaleur. Les brasseurs d'air font partie des formules les plus intéressantes pour un rafraîchissement immédiat des classes. Ils sont meilleurs pour la santé des enfants et ont un impact moindre sur les températures globales des villes. Les brasseurs ne sont pas le seul dispositif efficace : on peut rajouter les peintures de type cool roof, les brise-soleil, des murs végétaux,

L'ÉLÉMENTAIRE JEAN-AICARD PASSE AU VERT

La cour de récréation de l'école élémentaire Jean-Aicard a été aménagée et végétalisée pendant les grandes vacances. Les travaux ont permis de repenser les espaces et de préparer l'accueil de nouveaux végétaux qui seront plantés à l'automne, période plus favorable à leur reprise et à leur développement.
La désimperméabilisation des sols de ces lieux d'amusement constitue une réponse aux enjeux liés aux fortes chaleurs et au manque d'ombre. Comme les précédents, ce projet a été conçu en concertation avec les élèves, à partir d'échanges sur leurs usages de la cour, leurs besoins et leurs envies. Pleinement associés à la transformation de leur environnement quotidien, les enfants ont découvert trois îlots complémentaires (classe dehors, calme et jeu), permettant de diversifier les usages et de favoriser le bien-être de tous.

DES ÉCOLES TOULONNAISES PRÊTES POUR LA RENTRÉE

Profitant de la période estivale, la Ville de Toulon a engagé une cinquantaine d'opérations de travaux et d'entretien dans ses écoles. Ces interventions, réalisées pendant les vacances d'été afin de limiter leur impact sur les élèves et les équipes éducatives, visent à améliorer le confort, la sécurité et les conditions d'accueil des enfants.

Au programme notamment : travaux de rénovation et de remise en état des locaux : pose de brasseurs d'air, mise en peinture de salles de classes, travaux de plomberie ou d'étanchéité... Ces chantiers permettent de préparer les établissements à accueillir les élèves dans les meilleures conditions dès la rentrée.

Dans les écoles Saint-Roch et Font-Pré, les travaux se poursuivront au-delà du 1er septembre. Ces deux groupes scolaires sont engagés dans une rénovation totale. Avec une particularité majeure : celle d'accueillir les enfants tout au long de l'année. À Saint-Roch, les travaux de l'école basse se sont achevés ce printemps. Les élèves y sont désormais accueillis sauf ceux de CM2 délocalisés à André-Filippi afin de permettre la déconstruction de l'école haute qui a débuté en avril dernier. Du bâtiment, il ne reste que les quatre murs et le toit. L'école élémentaire modernisée sera livré pour la rentrée 2027. À Font-Pré, c'est une opération à tiroir qui a été lancée en 2026. Pour permettre cette opération, des locaux ont été réaffectés en salles de classe. Le chantier a été rendu totalement inaccessible aux enfants grâce à un échafaudage extérieur. Quant aux livraisons de matériel, elles s'effectuent le mercredi afin de limiter leur impact sur la vie de l'école.

Des efforts qui s'inscrivent dans la volonté de la Ville de poursuivre l'amélioration de son patrimoine scolaire et d'offrir aux enfants des lieux d'apprentissage toujours plus adaptés.

des voiles d'ombrage, des ombrières photovoltaïques à l'image de celle installée l'an dernier à l'école maternelle de la Cité de l'Épargne.
Nous préparons avec ma collègue Lauren Boulay qui a en charge les bâtiments communaux un plan global d'aménagement des écoles ».

> « L'éducation est priorité stratégique pour la Ville »

Comment la Ville priorise-t-elle ses dépenses en matière d'éducation dans un contexte budgétaire contraint ?

J-M. P. : « L'éducation est une priorité stratégique pour la Ville.
Avec les éléments dont nous disposons, nous allons établir un plan de rénovation et d'équipement sur les trois ans à venir. Il intègrera le bien-être des enfants et des enseignants. Il y a une priorité concernant les bâtiments de type Pailleron, ceux construits avec des poteaux-poutres et les écoles sans préau ».

Vous parlez du bien-être des enfants. Comment la Ville agit-elle au quotidien sur ce sujet ?

J-M. P. : « Nous avons fait le choix d'intégrer les temps périscolaires dans le dispositif des accueils collectifs de mineurs, ce qui pose un cadre règlementaire sur les qualifications des animateurs et amène un contrôle de l'État. L'autorisation qui nous est donnée par le Ministère des sports, de la jeunesse et de la vie associative permet de vérifier que les personnes que nous recrutons ne font l'objet d'aucune inscription dans un fichier quelconque. Dans le cas où nous aurions connaissance d'une mention, la personne serait immédiatement mise à pied grâce à la réactivité de la Direction Éducation – Jeunesse ».

Vous venez d'aborder les temps périscolaires. Envisagez-vous ces temps-là comme un véritable complément éducatif ?

J-M. P. : « Il y a une continuité et une cohérence avant, pendant et après l'école. Le temps de l'enfant ne peut pas être tronçonné. Nous avons voté lors du conseil municipal de juillet le projet éducatif de la Ville.
Ces temps, bien que de qualité, peuvent encore être améliorés. Pourquoi, par exemple, ne pas l'utiliser pour faire du soutien scolaire ? »

Souhaitez-vous développer davantage les activités culturelles, artistiques ou sportives ?

J-M. P. : « Le catalogue du parcours culturel et sportif de l'enfant proposé par Toulon est déjà très riche.
Les activités sportives ou culturelles,

La rénovation de l'école haute Saint-roch a débuté ce printemps.

tel que l'accès aux musées, à la musique classique via le conservatoire, sont proposées soit par la Ville soit par des associations. Nous mettons aussi des moyens comme les bus à disposition des enseignants. Pour ma part, je souhaiterais développer tout ce qui a trait à l'histoire et au patrimoine maritime de la commune ».

« Je voudrais mobiliser tout un maillage de bienveillance »

La restauration scolaire est l'une des préoccupations majeures des familles…

J-M. P. : « Environ 10 000 enfants mangent à la cantine chaque jour. La Ville dispose de deux outils pour agir sur la qualité des menus proposés : le marché qui nous lie à notre prestataire et la commission des marchés. Ce marché, qui est l'un des plus importants de la commune, intègre les différents éléments de la loi EGalim : un repas végétarien par semaine, des produits saisonniers labellisés bio, etc. La commission des menus, elle, gère le quotidien. Elle se réunit tous les deux mois pour examiner les repas proposés pour les semaines suivantes : elle est composée par des directeurs d'école, des représentants de parents d'élèves, du personnel, du prestataire et d'une diététicienne, sous la houlette d'Armelle de Rincquesen, conseillère municipale en charge de la restauration scolaire ».

LE REPAS À 1 € POUR LES ÉTUDIANTS

Depuis le 4 mai 2026, les étudiants peuvent bénéficier d'un repas à 1 € dans les restaurants du Centre régional des œuvres universitaires et scolaires (CROUS). Ce tarif solidaire, instauré suite à une décision gouvernementale, permet aux étudiants éligibles de bénéficier d'un repas complet à moindre coût, contribuant ainsi à préserver leur pouvoir d'achat dans un contexte où les dépenses liées aux études, au logement et à la vie quotidienne peuvent peser lourdement sur leur budget.

Qui peut en bénéficier ? Le repas à 1 € est accessible à tous les étudiants, qu'ils soient boursiers ou non. Le dispositif concerne également les apprentis et alternants, les doctorants ainsi que les volontaires en service civique, sous réserve de disposer d'une carte d'étudiant ou d'un justificatif correspondant.

Pour en bénéficier, aucune démarche spécifique n'est nécessaire pour les étudiants concernés : il suffit de disposer d'un compte Izly actif, utilisé pour régler le repas dans les restaurants et points de restauration du CROUS.

Vous avez dans votre délégation la réussite éducative. Que signifie concrètement cette vision pour Toulon ?

J-M. P. : « La réussite éducative est une mission importante pour la Ville car elle permet aux enfants de développer leur potentiel. Elle permet aussi de leur donner toutes les chances de s'accomplir. Autour de cet objectif de réussite des élèves, je voudrais mobiliser tout un maillage de bienveillance. Il y a un dicton qui dit qu'il faut tout un village pour élever un enfant. En apprenant aux enfants le respect, l'histoire, les valeurs de la République, nous faisons Nation. La dimension municipale est intéressante comme lieu d'observation et de coordination car c'est un échelon de proximité qui permet de voir assez finement tout ce qui se passe et existe autour des écoles.

Depuis 20 ans, Toulon a mis en place le Programme de réussite éducative (PRE). L'an dernier, il a permis de suivre environ 300 enfants. À ce programme s'ajoute le soutien de 180 élèves via les clubs Coup de pouce. En tout, sur une année, ce sont près de 500 jeunes sur 10 000 qui bénéficient d'une aide individualisée de la part de la commune. Sur la réussite éducative, la Ville a un rôle global à jouer depuis l'école jusqu'à la qualité des bâtiments scolaires en passant par l'accès aux sports, à la culture ou la politique du logement ».

Quel sera, pour le mandat qui vient de débuter, l'axe principal de la politique éducative ?

J-M. P. : « Jouer ce rôle de coordination à partir des écoles. Pour y parvenir, nous allons continuer à entretenir et à développer les partenariats avec les différentes institutions publiques. Nous avons par exemple signé deux conventions pour lutter, l'une contre le harcèlement scolaire et l'autre contre le décrochage scolaire. Aujourd'hui, il faut les faire vivre. Parmi nos partenaires privilégiés, il y a la Caisse d'allocations familiales (CAF) pour apporter le plus tôt possible un soutien aux parents. De nombreux dispositifs existent à Toulon : mon objectif est de les rendre plus simples, plus lisibles et plus proches des familles ».

La cour de l'école élémentaire Jean-Aicard a été désimperméabilisée

Dans les projets du mandat, il y a la création d'un conseil municipal pour enfants pour début 2027. Est-ce que vous pouvez expliquer la démarche et comment elle sera mise en place ?

J-M. P. : « Le premier conseil municipal se tiendra en janvier 2027, il sera composé d'environ 48 élèves de CM1 des écoles publiques et privées élus pour deux ans.
Son objectif est de permettre aux enfants de découvrir la vie de la cité et le fonctionnement de la démocratie au niveau local. Ce conseil aura un, deux ou trois projets et des moyens financiers pour les réaliser. Le conseil municipal des enfants se réunira une fois par mois, le mercredi après-midi. Une charte sera proposée aux familles : les parents devront jouer le jeu en accompagnant leurs enfants élus à ces rendez-vous mensuels ».

« La politique éducative d'une commune participe à l'intégration républicaine »

Vous qui avez été juge pour enfant, puis directeur de l'enfance et de la famille au Département du Var, considérez-vous la politique éducative comme l'un des leviers de cohésion sociale ?

J-M. P. : « Oui, tout à fait ! La politique éducative d'une commune participe à l'intégration républicaine ».

Comment travaillez-vous avec l'Éducation nationale ?

J-M. P. : « En tant qu'élus, nous participons activement aux conseils d'école : 84 écoles et 3 réunions par an... Cela représente plus de 240 rendez-vous annuels. Nous sommes très attentifs à y être présents. Le conseil d'école est un lieu important pour faire passer les messages de la Ville ainsi que pour recueillir les demandes du corps enseignant et des représentants des parents d'élèves. Nous rencontrons une fois par trimestre les inspecteurs Éducation nationale et les directeurs d'école. Il y a aussi un organe dont on parle peu qui est la caisse des écoles. C'est un outil souple qui dispose de moyens financiers propres pour l'achat d'équipements ou de biens comme des vélos, du numérique ou plus récemment des ventilateurs. Elle est aussi un espace d'échanges, de discussions... »

LE RECENSEMENT CITOYEN : UNE DÉMARCHE OBLIGATOIRE DÈS 16 ANS

Dès l'âge de 16 ans, chaque jeune Français doit effectuer son recensement citoyen, une démarche obligatoire qui constitue la première étape du parcours de citoyenneté. Elle permet notamment d'être convoqué à la Journée défense et citoyenneté (JDC) et facilite l'inscription automatique sur les listes électorales à 18 ans. Cette démarche est également indispensable pour pouvoir se présenter à certains examens et concours publics, notamment le baccalauréat, le permis de conduire ou les concours de la fonction publique.

Votre délégation comprend également la vie étudiante, quels sont vos objectifs pour rendre Toulon plus attractive auprès des étudiants ?

J-M. P. : « La Maison de l'étudiant et de l'information jeunesse (MdEIJ) est un outil très intéressant : elle commence à être très bien identifiée auprès des étudiants mais aussi de ses partenaires. Elle organise le Forum des jobs d'été, met en relation des propriétaires bailleurs et des jeunes en recherche de logement, propose des hébergements intergénérationnels. Même si la Ville n'a pas la compétence juridique pour s'occuper des étudiants puisque c'est la Métropole qui l'a, il est important qu'elle puisse piloter certaines actions. La Ville apporte son soutien aux étudiants en difficulté en aidant la Fédération des étudiants toulonnais (FEDET) qui gère une épicerie solidaire, en leur donnant notamment les surplus alimentaires des goûters des écoles. Dans le cadre du contrat de solidarité urbaine, nous avons réussi à faire en sorte que les logements étudiants soient considérés comme des logements sociaux pour qu'ils entrent dans le cadre du programme de logements sociaux créés par le Ville ».

UNE NOUVELLE ÉCOLE D'INGÉNIEURS À TOULON EN 2027

À la rentrée 2027, Toulon accueillira une nouvelle école d'ingénieurs : l'École des Industries Avancées (EDEIA). Portée par l'UIMM Sud en partenariat avec Mines Paris – PSL, cette nouvelle formation ambitionne de répondre aux besoins croissants des industries du territoire en compétences scientifiques et technologiques. Implantée dans l'ancien Cercle naval, l'EDEIA sera notamment tournée vers la robotique, les systèmes embarqués et les technologies liées aux industries de défense et aux secteurs industriels avancés. Une première promotion est envisagée dès 2027, avec une montée en puissance progressive des effectifs.

Le projet s'accompagne également de la création du Collège des Sciences Navales consacré notamment à la robotique et aux systèmes autonomes marins et sous-marins. Avec cette nouvelle école, Toulon renforce encore son offre d'enseignement supérieur et son positionnement comme territoire d'excellence dans les domaines de l'industrie, de l'innovation, du numérique et des technologies maritimes et de défense.

À quoi voudriez-vous que les Toulonnais reconnaissent, en 2032, que la politique éducative menée pendant ce mandat a été une réussite ?

J-M. P. : « La réussite sera de voir si les projets portés par le conseil municipal des jeunes ont pu être réalisés. Cela montrerait que nous leur faisons confiance ».

Si vous deviez résumer votre ambition pour l'école à Toulon en une phrase, quelle serait-elle ?

J-M. P. : « Mon ambition, c'est que l'école à Toulon contribue à la cohésion sociale et à l'éducation aux valeurs de la République ».

* Loi EGalim : loi Agriculture et alimentation.

La Maison de l'étudiant et de l'information jeunesse accueille les jeunes dans ses locaux situés rue de la Glacière. Elle est ouverte du lundi au vendredi de 8h30 à 17h et le samedi de 9h à 12h30. Elle est joignable par téléphone au 04 83 16 65 20.

BÉBÉS ET SENIORS
SE RENCONTRENT AUTOUR D'ATELIERS

À Toulon, la crèche Les Bambinos de la Porte d'Italie a accueilli tout au long de l'année une belle aventure intergénérationnelle. Six seniors bénévoles sont venus partager leur temps, leurs savoirs et leur énergie avec les enfants âgés de 24 à 36 mois, à travers quatre ateliers mêlant langage, mouvement, nature, musique et créativité.

Transmettre, découvrir, échanger et surtout prendre plaisir à être ensemble. C'était l'esprit des ateliers intergénérationnels proposés par la crèche Les Bambinos aux bébés âgés entre 24 et 36 mois. Pendant plusieurs mois – de la fin 2025 à juin 2026 - six seniors bénévoles ont accompagné les tout-petits dans des activités adaptées à leur âge, favorisant les échanges entre générations et créant de précieux moments de complicité. À travers quatre projets, les enfants ont pu explorer différents univers et développer leurs capacités grâce à la présence bienveillante de ces aînés Toulonnais.

Stimuler, partager, transmettre

Ces ateliers autour du langage, du yoga-gym, de la nature et du jardinage ou des chansons et de la danse ont rythmé les journées des bébés. Menés sous la forme d'un binôme enfant – adulte, ils ont été coconstruits entre les équipes des Bambinos et celles du Pôle Seniors.
Tous avaient un objectif pédagogique propre.

Des histoires pour enrichir le vocabulaire : avec le projet Langage, les enfants ont participé à des ateliers autour de la lecture. Au-delà des mots, ces rendez-vous ont aussi été l'occasion de créer une relation privilégiée entre les enfants et les bénévoles, dans un climat propice à l'écoute, à l'attention et au partage. L'activité Yoga-Gym a invité les tout-petits à découvrir leur corps à travers le mouvement, le jeu et la relaxation. Les séances de yoga ont permis aux enfants d'expérimenter différentes façons de bouger, de se détendre, de prendre conscience de leurs émotions et de favoriser la confiance et la complicité avec les seniors.

Quand la nature devient un terrain de découverte : l'atelier Nature et Jardinage avait pour objectif de sensibiliser les nourrissons au monde qui les entoure. Accompagnés par les aînés, les enfants ont ainsi pu partager des expériences concrètes autour de la nature. Les rythmes, les instruments, les mouvements et les jeux musicaux de l'animation Chansons et Danses ont fait entrer la mélodie et le mouvement dans la crèche à travers l'éveil musical et corporel autour du jazz.

Une année de partage qui s'est achevée en création

Ces différents ateliers ont donné naissance à une création collective qui témoigne de la richesse des échanges entre les bambins des Bambinos et les seniors bénévoles.
En retraçant les apprentissages, les savoirs et les émotions vécus au fil des mois et des rencontres, elle raconte, à sa manière, les découvertes, la transmission et les moments partagés. Afin de valoriser ce travail commun, une exposition-rétrospective des ateliers intergénérationnels a été organisée le 30 juin 2026 dans les locaux de la crèche.

Au-delà des activités proposées, cette initiative aura surtout permis de créer des passerelles entre les générations.
Pour les tout-petits comme pour leurs aînés, ces rencontres constituent une formidable occasion d'apprendre les uns des autres. Une illustration de ce que l'intergénérationnel peut apporter : du lien, de la transmission et beaucoup de plaisir partagé.

L'ADAPTATION AUX DÉFIS CLIMATIQUES,
UNE TRANSITION QUI SE CONSTRUIT

Face aux défis climatiques, sociaux et environnementaux, le développement durable constitue un cadre d'action majeur. À Toulon, les 17 Objectifs de développement durable (ODD) des Nations unies sont intégrés aux politiques publiques. La démarche « Toulon en transition 2026-2040 » doit désormais permettre d'aller plus loin, en associant expertise scientifique, action municipale et participation citoyenne.

Pour « répondre aux besoins du présent sans compromettre ceux des générations futures », le développement durable repose sur trois dimensions : l'économie, le social et l'environnement. Il est décliné en 17 Objectifs de développement durable (ODD) à atteindre d'ici 2030, couvrant notamment la pauvreté, la santé, l'égalité, le climat et la biodiversité. Toulon s'inscrit depuis plusieurs années dans cette démarche, retracée notamment dans le rapport développement durable annuel.

Plusieurs chiffres illustrent les actions engagées pour la préservation des ressources et du cadre de vie : 11 cours d'écoles végétalisées depuis 2023, 68 % de la ville équipée en éclairage LED d'ici 2027 et 328 kilomètres d'itinéraires cyclables à l'échelle métropolitaine.
La prévention des risques et la protection de l'environnement occupent également une place importante. En 2025, 319 contrôles de débroussaillement ont été réalisés. Depuis 2015, 1 845 nichoirs à martinets ont été installés et plus de 50 000 m² d'espaces verts ont été créés entre 2020 et 2025, pour plus de fraîcheur dans la ville.

Une transition aussi sociale

Le développement durable concerne également la solidarité, l'inclusion et la qualité de vie.
En 2025, 20 % des seniors ont participé aux animations municipales et 32 logements sociaux ont été requalifiés dans l'îlot de la Visitation. La démocratie locale fait elle aussi partie de cette démarche : 38 réunions de conseils citoyens et concertations ont été organiséesen 2025. D'autres politiques y contribuent, notamment la culture, le sport, la santé, la commande publique responsable et la gestion des déchets. Ainsi, 65 % des marchés publics de la Ville comportaient des clauses environnementales en 2025.

La démarche « Toulon en transition 2026-2040 » doit constituer une nouvelle étape. Une délégation consacrée à la transition écologique a été créée afin de construire une stratégie locale à la fois écologique, solidaire et opérationnelle.

Parmi les priorités : établir un diagnostic des vulnérabilités de Toulon. Celui-ci portera sur les fortes chaleurs, les incendies, les pollutions, la ressource en eau, les inondations, l'érosion, la submersion et la perte de biodiversité, mais aussi sur les vulnérabilités sociales et économiques. Pour une ville méditerranéenne et littorale comme la capitale du Var, l'adaptation au changement climatique est particulièrement importante.
La transition devra donc à la fois

réduire les impacts liés à l'énergie, aux mobilités ou à l'alimentation et préparer le territoire aux changements déjà engagés.

Un cap pour les prochaines années

Dans la capitale du Var, le développement durable ne se résume pas à la seule question environnementale. Il concerne aussi l'aménagement, les mobilités, l'énergie, la biodiversité, le logement, la santé, la solidarité et la participation citoyenne. Projet de campagne devenu projet du mandat, « Toulon en transition 2026-2040 » a pour ambition de transformer les grands objectifs internationaux en réponses locales et de faire de la transition écologique un projet collectif, concret et adapté aux réalités de la commune.

Cette démarche sera structurée autour d'une stratégie globale et d'un plan d'actions pluriannuel intégré aux politiques publiques, reposant sur la connaissance des vulnérabilités du territoire et construit avec ceux qui y vivent et y travaillent. « Toulon en transition » entend également donner une place centrale à la participation.

En impliquant directement habitants, acteurs économiques et scientifiques, la Ville cherche à ancrer durablement la résilience au cœur du quotidien des Toulonnais.

LE FARON DE DEMAIN

Écouter. Concerter. Décider. Fidèle à ses promesses de campagne et à sa devise, Josée Massi, maire de Toulon a lancé mi-juin la première consultation citoyenne de son mandat. Une consultation sous la forme de 23 questions et un sujet : imaginer le Mont-Faron de 2030. « *Avec cette consultation, nous sommes dans le temps de l'écoute,* a indiqué la première magistrate. *L'objectif est de repenser, d'imaginer ce que pourra être demain ce symbole identitaire de la ville et de la rade* ». Toulonnais et visiteurs ont été invités à donner leur point de vue, à exprimer leurs avis et leur vision, du 24 juin au 28 août via un questionnaire. Les résultats de cette première grande consultation seront connus au début de l'automne et feront l'objet d'une concertation avec les acteurs du lieu : les associations, les personnes qui y travaillent, les experts du site.

3 QUESTIONS À CAMILLE SZTEJNHORN, ADJOINTE À LA TRANSITION ÉNERGÉTIQUE

Face aux enjeux identifiés (chaleur, eau, incendies, biodiversité, précarité énergétique, mobilités), quelles seront les priorités concrètes de « Toulon en Transition 2026-2040 » ?

C. S. : « *La démarche Toulon 2040 que la ville souhaite engager vise à définir une stratégie d'atténuation et d'adaptation face au changement climatique. Même si les conséquences du dérèglement climatique sont déjà prégnantes, nous ne devons pas confondre vitesse et précipitation. Avant de donner la solution, il faut bien comprendre le problème et partager une vision commune. Nous partirons d'un diagnostic territorial des vulnérabilités de la ville, fondé sur les projections des scientifiques : à quoi sera soumis Toulon et chaque quartier dans les années à venir ? Une fois cette vision clairement établie nous pourrons travailler sur la priorisation des actions à mener. Au travers de cette démarche, la ville a l'ambition de devenir "une ville adaptée" en 2040, comme par exemple : une ville habitable et accessible lors des fortes chaleurs, une ville plus sobre dans l'usage de l'eau et des ressources, une ville mieux préparée aux risques de long terme comme aux crises ponctuelles, une ville protégeant les populations les plus vulnérables* »

Comment la Ville compte-t-elle hiérarchiser ses actions et arbitrer entre les différentes urgences ?

C. S. : « *Une fois que nous disposerons de la projection de Toulon en 2040, nous aurons en effet sans doute des arbitrages difficiles à faire. Nous prendrons toujours en compte l'ensemble des intérêts en jeu (sanitaires, économiques, financiers... à court, moyen et long terme). Notre boussole sera toujours la qualité de vie des Toulonnais. Mais ces choix nous ne les ferons pas seuls, la transition doit se faire avec ceux qui la vivront. À l'échelle de la ville nous travaillerons avec les élus, les agents, les acteurs locaux, les institutions concernées, la Marine... Et à l'échelle des quartiers nous présenterons les constats et définirons les solutions en écoutant les CIL, les conseils de secteur mais aussi les enfants, les commerçants, les travailleurs, les bailleurs... Nous prendrons en compte les différents acteurs concernés. Vous connaissez la méthode de notre équipe : écouter, concerter, décider* ».

Quels indicateurs précis permettront de savoir si Toulon est effectivement devenue plus résiliente et plus juste et quelle place les citoyens auront-ils dans le suivi de ces résultats ?

C. S. : « *Les politiques publiques qui seront menées afin de parvenir à cet objectif, devront en effet comprendre des indicateurs de résultat permettant d'évaluer les actions menées et de les réorienter au besoin. Les indicateurs précis seront définis en fonction du diagnostic et des priorités qu'on se fixera collectivement. Dans la continuité de notre démarche participative, les citoyens seront tenus informés selon des modalités qui à ce stade restent à définir. Par ailleurs, tout un chacun en tant "qu'utilisateur" de la ville que ce soit l'habitant, le travailleur, le commerçant... devrait constater une amélioration de son environnement et c'est aussi à cela que l'on mesure la réussite des actions engagées* ».

PIPADY,
LES CHIENS AUSSI ONT LEUR PLAGE

La caniplage de Pipady a ouvert ses portes le 1er juillet dernier. Aménagée sur un bras de mer à droite de la Tour Royale, ses 2 000 m² sont entièrement dédiés aux canidés. Elle s'inscrit dans le cadre de la politique sur la condition animale menée par la Ville de Toulon et remplacera à terme celle de Tabarly vouée à disparaître avec la réalisation de la future base nautique.

LE CHIEN À L'HONNEUR LE 3 OCTOBRE

Pour la 4e année consécutive, la Ville organise, le 3 octobre, la Journée du Chien dans le parc de la Tour royale. Ouverte de 10h à 17h, cette manifestation vise à rassembler les différents acteurs de la filière canine tout en sensibilisant le grand public contre l'abandon de ces animaux de compagnie et en informant les propriétaires des différents dispositifs et équipements déployés sur et par la cité. Elle proposera aussi de nombreuses animations et initiations autour de l'éducation canine. L'an dernier, la Journée du Chien avait accueilli plus de 2 000 visiteurs.

Anticiper. Parce que la caniplage de l'anse Tabarly devrait disparaître avec la construction de la future base nautique, la Ville de Toulon a pris les devants. Une nouvelle aire de baignade a été aménagée, au pied de la Tour royale, en quelques semaines. Le 1er juillet dernier, elle a ouvert ses portes pour le plus grand bonheur des toutous et de leurs maîtres. « *Les chiens sont des compagnons de vie. La Ville a toute légitimité pour leur offrir un espace pensé pour eux, souligne Josée Massi, maire de Toulon. C'est un lieu de convivialité pour tous les Toulonnais, un lieu de rencontre pour leurs maîtres, un lieu de liberté pour les animaux* ».

En à peine trois mois, le lieu a déjà trouvé ses habitués. Ils y apprécient l'ombrage mais aussi les différentes hauteurs d'eau qui permettent aux chiens de toutes tailles de jouer dans les vagues. « *J'attendais un tel espace avec impatience. La caniplage de l'anse Tabarly n'est pas forcément adaptée aux chiens, comme Winch, qui ne savent pas nager*, se réjouit Isabelle, sa maîtresse. *De plus l'endroit est très agréable car il est à l'ombre le matin* ».

Une réalisation concertée

Sa réalisation a fait l'objet d'une consultation publique afin de cerner les besoins des futurs utilisateurs ainsi que d'une concertation avec les représentants des comités d'intérêt local (CIL) du Mourillon et de Toulon centre historique et des associations de propriétaires de chiens. Afin de séparer les usages, les publics, et de sécuriser les 2 000 m², la caniplage a été entièrement clôturée. Un barriérage qui permet aussi aux animaux d'évoluer dans

une totale liberté. Un point d'eau pour rincer les animaux a aussi été posé dans le respect du site et de façon à limiter leur impact visuel.

« *La Tour royale est un monument classé. Ce projet respecte les principes de l'architecte des bâtiments de France. Nous avons aussi contrôlé la qualité des eaux. Par mesure de sécurité, le site a été fermé sur ses côtés afin de renforcer la sécurité des chiens, et la pêche y est désormais interdite, afin d'éviter tout risque de blessure avec des hameçons* », précise la première magistrate. Alertée sur la présence potentielle de cyanobactéries dangereuses pour les chiens, la Ville de Toulon a effectué une analyse poussée de la qualité de l'eau. Celle-ci a confirmé l'absence totale de cyanobactéries dans la zone de baignade canine. Il est d'ailleurs à souligner qu'aucune contamination aux cyanobactéries n'a été recensée sur l'ensemble des côtes méditerranéennes.

Dans le respect des autres

« *Cette cani-plage s'inscrit dans une politique plus large en faveur de la condition animale. Toulon est aujourd'hui reconnue Ville Amie des Animaux, au niveau Excellent, un label qui récompense des actions concrètes et une attention constante portée au bien-être animal. Mais au fond, ce dont il est question aujourd'hui dépasse la seule condition animale. Il est question d'une ville où chacun peut trouver sa place, dans le respect de l'autre et dans le respect de notre cadre de vie* », indique l'édile. Car, la municipalité s'engage chaque jour à faciliter le quotidien des propriétaires de chiens dans le respect des personnes ne possédant pas d'animaux.

30 canisites dont 15 caniparcs (espaces clos de plus de 100 m²), un parcours canin aux Lices et désormais, deux espaces baignade dédiés ont été installés au fil des années. Dans ces espaces, les chiens peuvent se baigner ou courir sans laisse et en toute liberté (trois d'entre eux proposent même des espaces séparés pour les petits et grands chiens). Ces lieux sont également l'occasion pour les chiens de rencontrer des congénères. Tous sont équipés de distributeurs de sacs à déjection, un équipement que l'on retrouve un peu partout dans les rues de la cité puisqu'ils sont au nombre de 340. « *Nous demandons aux propriétaires de ramasser les déjections de leurs animaux. Il faut que chacun fasse sa part* », martèle Josée Massi.

La Ville travaille par ailleurs avec le réseau Mistral pour améliorer la desserte en bus du site.

TOULON, VILLE AMIE DES ANIMAUX

En plus des caniplages ou des caniparcs, la Ville de Toulon facilite le quotidien des propriétaires de chiens dans leurs déplacements, notamment. Dans les bus et les bateaux du réseau Mistral, les chiens de petite taille peuvent voyager gratuitement à partir du moment où ils sont transportés dans un panier. Les chiens de grande taille doivent être tenus en laisse, muselés et le propriétaire devra s'acquitter d'un titre de transport pour son animal de compagnie ; les chiens guides de personnes malvoyantes ne sont pas concernés. L'accès aux transports en commun est interdit aux chiens de 1e catégorie.

Autre initiative mise en place par la Ville, la carte « Mon animal est seul à la maison ». Disponible chez tous les vétérinaires toulonnais, elle a pour objectif de tranquilliser les propriétaires de chiens en désignant une personne référente à contacter d'urgence en cas d'incapacité temporaire. Toulon dispose d'un service dédié à la condition animale et d'une brigade spécialisée dans la gestion des animaux au sein de la Police municipale. Ses missions sont très variées : capture des animaux errants ou perdus, veille juridique, procédures liées à des actes de cruauté, conseils en matière de soin ou d'éducation.

En partenariat avec la Société protectrice des animaux (SPA) et les associations locales, la Ville organise, chaque année, une grande campagne de stérilisation des chats errants : une trentaine de félins sont stérilisés et identifiés par an. De plus, la commune met gracieusement à la disposition de deux structures : la fondation Assistance aux animaux (refuge pour les chiens) et l'association toulonnaise des amis des chats (refuge pour les félins), un terrain pour la gestion des refuges.

CONSEILS DE SECTEURS :
LA DÉMOCRATIE PARTICIPATIVE LOCALE À L'ÉPREUVE DU TERRAIN

Démocratie locale, projets de quartier et dialogue avec les habitants : l'équipe municipale souhaite donner un nouvel élan aux conseils de secteur, l'un des outils de la démocratie de proximité. Un maillage découpant la ville en cinq territoires cohérents vient d'être défini, tout comme le collège des habitants ainsi que celui des associations et des commerçants. Les conseils de secteur seront effectifs à compter de janvier 2027 et disposeront d'un budget participatif.

« *Je veux impliquer les Toulonnais dans la vie de la cité* ». Pour Josée Massi, maire de Toulon, cette ambition passe par les conseils de secteur.
Elle souhaite leur donner un nouvel élan, mission qu'elle a confié à Corinne Jouve, adjointe en charge de la démocratie de proximité.
Depuis le mois d'avril, l'élue planche sur le sujet. Sa première tâche a été de proposer un nouveau découpage de la commune. Du Mourillon au Cap Brun jusqu'aux quartiers ouest comme La Beaucaire ou Bon-Rencontre, en passant par le centre historique et La Rode, chaque zone regroupe plusieurs sous-quartiers aux réalités économiques et sociales variées.
« *Nous sommes passés de dix secteurs à cinq : nord-ouest, nord-est, ouest, centre et sud.*
Les quartiers ont été regroupés par cohérence de projets mais aussi par rapport aux besoins spécifiques des habitants ». Sa seconde mission a été de lancer un grand appel citoyen qui s'est tenu du 7 au 22 septembre dernier, afin « *d'impliquer les résidents dans la vie de la cité* ».

Mode d'emploi

Ouvert à la fois aux Toulonnais mais aussi aux acteurs des mondes associatif et économique, cette consultation va permettre de constituer, par tirage au sort parmi les inscrits, le collège représentant la population. « *Les conseils de*

secteur seront composés de quatre collèges : élus - dont ceux de l'opposition - , comités d'intérêt local, représentants de la population locale et le dernier regroupe les associations ainsi que les commerçants.
Ces collèges sont composés à chaque fois de cinq personnes ».

Issus de la loi Vaillant, la création des conseils de secteur est obligatoire pour les communes de plus de 80 000 habitants. Avec leur rôle consultatif, ils veillent à ce que les avis et propositions s'inscrivent dans le cadre plus large de la politique de la commune.
Ni commissions de validation définitive, ni simples réunions d'information, ces organes de la démocratie participative se définissent comme étant des espaces de concertation et d'échanges. Leurs réunions « *qui seront au rythme de deux par an : en janvier et en juin* » porteront sur des sujets très concrets de la vie quotidienne : la voirie, les transports, le sport, la culture, la sécurité, l'environnement ou encore le bien vivre dans les quartiers.

Le fonctionnement des conseils de secteurs toulonnais sera régi par une charte. Ce cadre permettra de fixer les « règles du jeu ».
« *La participation aux réunions est bénévole. Chaque membre s'engage à œuvrer pour et dans l'intérêt général de la Ville, du quartier et de ses habitants. Il doit faire preuve de civisme, d'exemplarité et d'assiduité. Il contribue à l'expression de l'intérêt général* ».

Un budget participatif dès 2027

Effectifs à compter de janvier 2027, les conseils de secteur disposeront d'un budget participatif « *pour réaliser des projets proposés et débattus au cours des deux séances de travail annuelles. Ces projets devront concourir à l'amélioration du cadre de vie* ».
Véritable outil d'implication citoyenne, ce dispositif a pour objectif de sensibiliser la population à la gestion locale. Ce mécanisme trouve ses origines à Porto Alegre, au Brésil, en 1989. Conçu pour lutter contre les inégalités sociales, le concept s'est rapidement diffusé à travers le monde au début des années 2000.
En France, après quelques expérimentations, l'initiative a pris une ampleur nationale il y a une dizaine d'années, impulsée notamment par la Ville de Paris, avant d'être adoptée par des communes de toutes tailles.

À une époque où les questions de cadre de vie occupent une place croissante dans les préoccupations locales, les conseils de secteur constituent un outil important du dialogue entre la municipalité et les habitants.

	CONSEIL DE SECTEUR	COMITÉ D'INTÉRÊT LOCAL (CIL)
STATUT JURIDIQUE	Instance consultative municipale publique (loi Vaillant du 27 février 2002)	Association de loi 1901 privée et indépendante
RÔLE PRINCIPAL	Consulter les citoyens sur les projets municipaux et faire remonter les besoins du secteur	Défendre les intérêts des riverains, interpeller la municipalité et mener des actions de quartier
CRÉATION	Obligatoire pour les communes de plus de 80 000 habitants et décidée par le conseil municipal	Initiative citoyenne spontanée
MODE DE GESTION	Rattaché à la mairie et présidé par un adjoint de quartier ou un élu	Totalement indépendant
FINANCEMENT	Budget alloué par la mairie	Cotisation des adhérents, subventions éventuelles
MEMBRES	Habitants, commerçants, élus	Adhérents à jour de leur cotisation

LES CIMETIÈRES TOULONNAIS
RACONTENT AUSSI L'HISTOIRE

Lieux patrimoniaux à ciel ouvert mais aussi espaces soumis à de strictes exigences de sécurité publique et de gestion foncière, les deux cimetières de Toulon révèlent la richesse de l'histoire locale. Entre visites guidées, chantiers majeurs de restauration et procédures rigoureuses de reprise des concessions en état d'abandon, la municipalité veille sur le repos de ses grands hommes et la mémoire de ses habitants.

Avec ses illustres pensionnaires le cimetière du Père-Lachaise fait partie des incontournables parisiens à visiter. Près de 3 millions de visiteurs par an franchissent ses portes que ce soit pour se recueillir ou pour découvrir son patrimoine.
Cette dualité d'usage remonte à la création des cimetières modernes, entérinée par le décret impérial du 23 prairial de l'an XII (12 juin 1804). Ce texte qui fixe les règles d'inhumation contraint les communes à excentrer ces lieux de sépulture et crée les concessions à perpétuité. Cette possibilité de disposer d'un emplacement funéraire sans limite dans le temps est à l'origine de la construction de milliers de monuments funéraires de toute taille et de toute forme.

Conçus comme des jardins paysagers, ils deviennent, au XIXe siècle, des lieux de promenades où l'on vient admirer l'architecture des tombes et leurs épitaphes. Aujourd'hui, ce tourisme connaît un regain d'intérêt... Loin des grandes nécropoles nationales de la Première Guerre mondiale ou des cimetières militaires.

Pour faire connaître son patrimoine funéraire, les artistes et personnalités qui ont marqué l'histoire locale, la Ville de Toulon s'est associée à la Société des Amis du Vieux Toulon pour organiser trois visites guidées du cimetière central lors des Journées européennes du Patrimoines 2025. Face au succès rencontré par cette initiative, ce qui devait être un rendez-vous ponctuel s'est transformé en rencontres mensuelles. L'association proposant de découvrir les peintres et sculpteurs ; les artistes et les écrivains ; les militaires ou les maires et hommes politiques inhumés au pied du Faron. Durant deux heures, équipés de casques audio et de tablettes numériques pour ne pas altérer la quiétude du site, de petits groupes de visiteurs arpentent les allées à la découverte des grandes figures locales ou des tombes remarquables.

La sauvegarde du patrimoine funéraire

La majorité des stèles est taillée dans la noble pierre blanche de Tourris, matériau aujourd'hui précieux et disparu. La sauvegarde de cette richesse funéraire exige aussi des interventions concrètes de génie civil et de restauration d'art. Début septembre, la Ville de Toulon a engagé, au cimetière central des travaux de réhabilitation de deux chapelles présentant un intérêt patrimonial remarquable.
Les concessionnaires étant tous décédés, la responsabilité juridique des dommages incombe désormais à la municipalité.

Les épisodes climatiques extrêmes subis ces dernières années — en particulier les sécheresses suivies des inondations de cet hiver — ont causé des désordres structurels. L'un des tombeaux présentant des fissures au niveau de sa toiture et le second va permettre la greffe minutieuse d'une main en marbre sur l'une des statues.

Au cours de l'année, des travaux d'entretien plus généraux ont été aussi dans ces deux lieux de repos éternel : des allées ont été refaites, les quatre monuments aux morts du cimetière ouest ont été rechampis. Préserver les cimetières, c'est bien plus que veiller à l'entretien de tombes anciennes. Entre la pierre de Tourris, les sculptures, les chapelles et les noms qui ont marqué l'histoire toulonnaise, ils constituent un véritable patrimoine à transmettre. Une mémoire fragile, que la Ville entend désormais faire découvrir autant que protéger.

FÊTES DE LA TOUSSAINT : INFORMATIONS PRATIQUES

Afin de gérer l'afflux de visiteurs dans les deux cimetières, la Ville a pris plusieurs dispositions pour faciliter l'accès des familles à ces lieux de souvenir.

✔ Horaires d'ouverture des cimetières

Les cimetières de Toulon seront ouverts au public de 8h à 18h sans interruption jusqu'au 1er novembre inclus. Les horaires d'hiver s'appliqueront du 2 novembre 2026 au 28 février 2027.
Ces lieux de souvenir seront ouverts de 8h à 17h.

✔ Interruption des interventions

Pendant la période de la Toussaint, soit du 26 octobre au 30 octobre inclus, tous les travaux sont interdits dans les cimetières communaux (cimetière central, sis place du Souvenir-Français et le cimetière Ouest de Lagoubran, avenue Aristide-Briand). Les fleuristes pourront effectuer les livraisons et déposer des fleurs sur les tombes jusqu'au 1er novembre à 8h30).

✔ Autorisation de circulation

La circulation des véhicules particuliers à l'intérieur des deux cimetières est autorisée du 26 au 28 octobre inclus de 8h à 11h45 et de 13h30 à 16h45.

✔ Interdiction de circulation

La circulation des véhicules est interdite du 29 octobre au 1er novembre inclus.

Pour faciliter les déplacements, deux voiturettes électriques sont disponibles au cimetière de Lagoubran et une autre au cimetière central. Elles permettent d'accéder facilement aux tombes.

✔ Renseignements sur les lieux de sépulture

Un renforcement des effectifs du personnel a été prévu sur le terrain du 24 octobre au 1er novembre inclus afin de renseigner les visiteurs, notamment sur les lieux de sépulture de leurs proches.

Pour les personnes circulant à pied, des chariots seront disponibles à l'accueil pour charger pots de fleurs et autres accessoires.

Une main en marbre sera greffée sur la statue de cette chapelle funéraire

UN NOUVEAU TAPIS VERT
POUR MAYOL

Longtemps resté l'un des derniers bastions du gazon 100 % naturel en Top 14, le stade Mayol vient de franchir un cap. Une pelouse hybride haute technologie y a été installée pendant l'intersaison. 3 à 5% de fibres synthétiques ont été mélangées à du gazon, choisi pour sa grande résistance aux piétinements et aux fortes chaleurs notamment. Naturel ou hybride, le pré des Rouge et Noir fait l'objet d'une attention quotidienne par deux jardiniers passionnés.

C'est la fin d'une époque au bord de la Rade. Pendant des décennies, le rectangle vert de Mayol a vu défiler les figures légendaires du Rugby Club Toulonnais (RCT) sur une surface 100 % naturelle façonnée par les jardiniers de la Ville. Mais face aux exigences du rugby moderne, à la répétition des impacts lors des mêlées, le temple des Rouge et Noir a finalement basculé dans l'ère de l'hybride. Une pelouse de type « lay and play », qui intègre 3 à 5% de fibres synthétiques au gazon naturel, a été posée entre la mi-juin et la fin du mois de juillet pour lui laisser le temps de prendre racine avant la première rencontre à domicile,le 12 septembre prochain.

Cette technologie de pointe est de plus en plus prisée par les grandes enceintes sportives car elle permet de remplacer très rapidement le tapis vert. Quant au choix de l'essence, il s'est porté sur du pâturin des prés pour son excellence résistance aux piétinements et aux fortes chaleurs, sa régénération rapide et son vert intense. La couleur a aussi son importance : les matchs du RCT étant retransmis à la télévision.

Mais avant de poser les 8 300 m² de pelouse, c'est une grande partie du substrat qui a été retiré. « *Nous avons remplacé une couche de 15 cm d'épaisseur par 1 600 t de sable enrichi à la granulométrie adaptée et en adéquation avec la partie restante de l'ancien substrat* »,

explique Fabrice Marchal, jardinier du stade Mayol. De même, des tranchées drainantes ont été réalisées afin de favoriser l'infiltration de l'eau. Car le temple de l'ovalie toulonnais possède la même caractéristique que le stade Louis II de Monaco : celle d'être posée sur une dalle de béton. « *J'ai l'habitude de dire que c'est une pelouse posée sur une jardinière géante. C'est la plus grosse opération que nous avons faite sur la pelouse depuis le milieu des années 1980 et la construction du parking qui est en-dessous* », poursuit Fabrice Marchal.

Objet de toutes les attentions

Deux jardiniers municipaux veillent notamment sur l'état du gazon. Un travail quotidien qui repose sur l'observation et l'anticipation. « *S'occuper d'une pelouse, c'est gérer du vivant. Pour qu'elle soit belle, il faut créer une bonne synergie entre l'eau, l'air, la terre... Et nous essayons d'avoir un coup d'avance sur les conditions météo* », détaille celui qui connaît le pré de Mayol comme personne. À Toulon, cet équilibre est encore plus difficile à obtenir parce qu'il faut rajouter à ces paramètres la pollution atmosphérique et l'ambiance saline liée aux embruns.

Le nouveau pâturin des prés bénéficiera de la même attention que l'ancien gazon. Un soin qui mêle naturel, chimique et travail mécanique entre scarification, aération et sablage. Rien n'est laissé au hasard : tout est calculé pour donner ce qu'il faut « *à manger et à boire au gazon. Quant à l'arrosage, il est calculé au litre près* ».

En marge du remplacement intégral de la pelouse, des travaux de remplacement des sièges en tribune Lafontan ont été effectués par le club au brin de muguet. De même, le RCT a profité de l'intersaison pour créer un espace traiteur.

Un stade fidèle à son histoire et tourné vers l'avenir

Cette évolution s'inscrit dans une dynamique plus large de modernisation du stade. Après l'installation de nouveaux éclairages, l'amélioration de la sonorisation et plusieurs aménagements réalisés ces dernières années, le remplacement de la pelouse constitue une étape supplémentaire dans l'adaptation de Mayol aux standards actuels des grandes enceintes sportives. Pour les supporters, l'identité du stade ne changera pas. Le charme de Mayol, son implantation unique au cœur de Toulon et la proximité entre le public et les joueurs, demeurent intacts. Seule la technologie évolue sous les crampons. Sur le pré, les joueurs de la Rade bénéficieront dès le début de la saison d'une surface plus régulière, plus rapide et moins sujette aux dégradations.

La rencontre contre le Stade rochelais a permis aux joueurs du Rugby Club Toulonnais de prendre leurs marques sur ces nouvelles fibres.

850 000 euros

C'est le montant investi pour cette nouvelle pelouse. La maîtrise d'œuvre de cette opération a été portée par la Direction des Sports et des Loisirs.

TOULON
AVANT TELO MARTIUS

Avant d'accueillir les infrastructures du futur porte-avions nouvelle génération (PA-NG), le France Libre, le Service d'infrastructure de la défense (SID) Méditerranée et le ministère des Armées et des Anciens combattants ont procédé à une campagne de fouilles préventives. Cette campagne a été menée par l'Institut national de recherches archéologiques préventives (INRAP) entre septembre 2025 et juillet 2026. Derrière les enjeux stratégiques d'un chantier militaire d'envergure se cache un patrimoine insoupçonné, révélant plus de vingt siècles d'occupation humaine sur l'ancienne île de Milhaud. Une occupation antérieure à celle de Telo Martius.

Une amulette en forme d'oiseau. Une bague sertie d'ambre. Des débris d'amphores. Une pièce de monnaie non répertoriée à ce jour. Un reste de brûle-parfum. Ces objets de la vie quotidienne ont été mis à jour par l'Institut national de recherches archéologiques préventives (INRAP) lors de la campagne de fouilles qui s'est tenue entre septembre 2025 et juillet 2026 sur le site qui accueillera les infrastructures du futur porte-avions nouvelle génération (PA-NG) France Libre à partir de 2035. Avec quelques jolies découvertes à la clé… Quelle n'a pas été la surprise des archéologues de s'apercevoir que leurs trouvailles remontaient à une période comprise entre 300 à 200 ans avant notre ère !

« *Nous avons mis au jour des vestiges d'une occupation antique sans équivalent qui remonte au IIe siècle avant Jésus-Christ* », indique Thomas Navarro, responsable scientifique de l'opération. L'ampleur des éclats trouvés laisse à penser qu'une ville de taille modeste, antérieure à Telo Martius, était établie sur l'ancienne île de Milhaud. « *De nombreux fragments de terre cuite ont été retrouvés sur la plage où arrivaient les embarcations. L'étude de ce mobilier montre qu'il provient d'Italie du sud, alors même que le littoral, à cette époque, était placé sous la domination des comptoirs de la cité grecque de Marseille, Olbia à Hyères et Toreïs au Brusc. C'est la première fois qu'est attestée la présence de Rome sur le littoral provençal à cette époque* », poursuit le chercheur.

Des questions sur sa cohabitation avec Telo Martius

La campagne de fouilles terrestres est aujourd'hui terminée. Mais les recherches perdurent : il s'agit de comprendre l'évolution de cette île après la fondation du comptoir de Telo Martius, le maintien de cet établissement dans le périmètre de Toulon la romaine soulevant de nombreuses questions, tout comme son abandon. Pour répondre à ces interrogations, les archéologues vont s'appuyer sur leurs trouvailles, leurs localisations sur le site mais aussi sur les plans qu'ils ont établis et la topographie du lieu. Milhaud ? Un îlot formé d'une barre rocheuse de faible altitude à peine détachée du trait de côte. Organisées de façon très régulière, les constructions mises au jour suivent la forme allongée du havre, ouvert sur la rade par une plage de sable.

Parmi les derniers éléments découverts, il y a « *cette fortification sur la partie nord-ouest. Cette tour rectangulaire pourrait revêtir un caractère militaire car elle fait face à l'oppidum de la Courtine, à Ollioules, qui était tenu par des tribus gauloises qui vivaient en retrait des côtes,* détaille Thomas Navarro. *Elle prouve qu'il ne s'agit pas d'un établissement temporaire fondé par quelques marchands qui s'y seraient fixés pour commercer mais d'une installation pérenne et voulue. Les vestiges d'une quinzaine de maisons adossées les unes aux autres, selon une organisation régulière, ont été retrouvés. Dans ces bâtisses, nous avons trouvé de nombreux aménagements domestiques tels que des foyers, des fours, des unités de pressurage ou un moulin à farine* ».

Les fouilles ont aussi révélé plusieurs autres périodes d'occupation avant que la Royale n'investisse Milhaud. Notamment entre la fin du XVe siècle et le début du XVIIe. Deux sépultures témoignent d'une présence humaine, isolée... L'absence de rituel d'inhumation sur l'une des deux tombes indiquerait qu'il s'agirait d'individus socialement déclassés ou des gardiens de l'île. Sur terre mais aussi sous l'eau : l'inspection subaquatique a permis de découvrir le quai de l'ancienne poudrière. D'une longueur de 80 m, il a été édifié pour desservir l'un des magasins à poudre de l'arsenal voulu par Louis XIV. Son étude montre les techniques de construction utilisées pour la réalisation de ce quai mais aussi celles du petit port bâti à la fin du XVIIe siècle. Il a été entretenu, rénové et développé au gré des extensions de la base navale jusqu'à la fin de la Seconde Guerre mondiale.

10% du foncier de la base navale en polder

Aujourd'hui l'île, qui est devenue une presqu'île il y a 90 ans environ, est entrée dans une nouvelle phase de remodelage pour accueillir le porte-avions nouvelle génération (PA-NG) France Libre. Pour recevoir ce mastodonte des mers et ses 77 000 t, la Marine nationale, via le Service d'infrastructure de la défense (SID) Méditerranée, doit réaliser tous les équipements structurants nécessaires pour l'entretien et l'armement du navire : quai, bassin, chantier, bureaux, parkings, hangars, lieux de restauration et hébergements. La superficie de celle qui aujourd'hui est désignée sous le nom de Milhaud 7 n'étant pas suffisante, le SID doit construire un « *polder équivalent à 10% du foncier de la base navale pour lequel nous allons réutiliser les sédiments dragués et faire une extension du terminal de Brégaillon qui sera relié à la base navale par un pont permettant le passage des bateaux,* précise l'ingénieur en chef de la Défense Christophe Boucher. *Ces fouilles préventives, obligatoires lors de travaux de cette envergure, sont une grande première pour la base navale* ».

Des barques romaines aux bâtiments de la Marine nationale du XXIe siècle... ce chantier d'archéologie préventive aura permis de rappeler que la vocation maritime et militaire de la rade de Toulon s'inscrit dans un fil ininterrompu depuis plus de 2 200 ans.

Les grandes expositions pour prolonger l'été

Photographie, design, mode et patrimoine : cet automne, les équipements culturels de la Métropole TPM invitent à un véritable voyage artistique.
Des 200 ans de la photographie à la création textile contemporaine, en passant par les dernières tendances du Festival de Mode de Hyères, plusieurs expositions d'exception sont à (re)découvrir sur le territoire.

Et toute l'année, le patrimoine métropolitain comme vous ne l'avez jamais vu à la Maison du Patrimoine à Ollioules !

VILLA TAMARIS à La Seyne-sur-Mer
200 ans de portraits !
Jusqu'au 4 octobre
Jean Gaumy et la mer
Du 31 octobre 2026 au 17 janvier 2027

HÔTEL DES ARTS TPM à Toulon
Suivez le fil ! Design et textile
Jusqu'au 31 octobre
Hans Silvester
Du 11 décembre 2026 au 10 avril 2027

VILLA NOAILLES à Hyères
Hyères 41 - Exposition du Festival Mode, Photographie, Accessoires
Du 15 octobre 2026 au 28 février 2027.

Le Las à l'honneur

Le Las sera à l'honneur pour la 4e édition de la « Fête des rivières : de la source à la mer », du 25 au 27 septembre ! Dans le cadre du Contrat de Baie de la Rade de Toulon et des Iles d'Or, TPM vous invite à découvrir durant ces trois journées, les richesses cachées de ce fleuve côtier qui prend sa source au Revest-les-Eaux et se jette en mer au sein de la Base navale de Toulon. Ciné-débat, conférences, stands pédagogiques mais aussi, balades contées, randonnées thématiques et même exploration spéléologique sont autant d'animations qui vous seront proposées gratuitement, pour petits et grands, durant tout le week-end ! La Métropole TPM et ses partenaires seront heureux de vous accueillir pour vous partager leurs connaissances sur cette rivière aussi connue que mystérieuse.

www.metropoletpm.fr

Sentier du Niel et anse Méjean : deux joyaux du littoral retrouvés

Au Niel, un des plus beaux sentiers piétonniers de la presqu'île de Giens a rouvert en début d'été, après 25 ans de fermeture. Grâce à un important chantier mené par la Métropole TPM et ses partenaires, ce parcours emblématique a fait l'objet de travaux de sécurisation et de réhabilitation, permettant de restaurer près de 800 mètres de cheminement.

À l'anse Méjean à Toulon, ce sont des travaux d'urgence qui ont entrainé la fermeture de la plage pendant plusieurs semaines, avant sa réouverture le 4 juillet dernier. Ce site exceptionnel, dont les falaises ont été fragilisées par des épisodes météorologiques intenses, est aujourd'hui sécurisé durablement. Cet automne, la terre sera évacuée à l'est du site, redonnant l'accès total à cette « carte postale » bien connue des toulonnais.

Regards sur Rue #7 : les arts de la rue investissent La Seyne-sur-Mer

Du 25 au 27 septembre, le festival Regards sur Rue proposé par Le Pôle – Arts en circulation, fait son grand retour à La Seyne pour trois jours de spectacles gratuits en plein air. Cirque, théâtre, danse, musique et performances insolites animeront le centre-ville et le Parc de la Navale avec 17 compagnies et 68 artistes réunis.

Un rendez-vous festif et familial qui transforme la ville en une véritable scène à ciel ouvert.

www.le-pole.fr/programmation-regards-sur-rue

Conservatoire TPM : plus de 150 rendez-vous pour tous !

La nouvelle programmation s'annonce riche et ambitieuse avec de la musique, de la danse, du théâtre et du cirque tout au long de l'année. Elèves, enseignants et artistes invités proposeront concerts, spectacles, conférences, master classes et créations dans les douze communes de la Métropole, en partenariat avec de nombreux acteurs culturels du territoire. La saison sera rythmée par trois grands temps forts – le Festival d'automne, le trimestre Transmission et la Semaine du rythme – sans oublier La Nuit des conservatoires, devenue un rendez-vous incontournable.

www.conservatoire-tpm.fr programmation-regards-sur-rue

Chers amis,

Comme nous le répétons souvent, l'idéologie ne doit jamais prendre le pas sur le bon sens. Pourtant, la majorité en place n'aura attendu que quelques mois pour faire la démonstration de ses limites.

Depuis juin, la suppression d'une voie avenue de la République suscite l'incompréhension de nombreux Toulonnais. Nous ne sommes pas opposés au vélo : les cyclistes doivent pouvoir circuler en sécurité et le vélo a toute sa place à Toulon. Mais sur un axe desservant l'Arsenal, le port, Mayol et dont la circulation atteint jusqu'à 40 000 véhicules par jour, une telle décision aurait exigé des études sérieuses et une véritable concertation.

Cette « expérimentation » à un demi-million d'euros devait être évaluée en octobre. Pourtant, avant même ce bilan, la même logique est appliquée avenue de-Lattre-de-Tassigny : un chantier de 7 millions d'euros qui fera passer cet axe de deux fois deux voies à trois voies (dont une seule en direction du rond-point du Mourillon. Améliorer les cheminements piétons, planter des arbres et sécuriser les vélos est souhaitable. Cet axe, dont chacun connait la détérioration, était d'ailleurs une priorité du grand plan route contenu dans notre programme. Mais le projet de Josée Massi n'est ni plus ni moins que l'organisation d'un engorgement d'une artère essentielle vers le Port Marchand, le Mourillon et les quartiers Est, sur une voie où passent plusieurs bus.

A défaut des études d'impact et des comptages précis, nous demandons à la Maire d'organiser l'hypothèse d'un retour en arrière si la circulation se dégrade à l'issue des travaux, fin 2027.

Le même manque d'anticipation et les mêmes idéologues se sont révélés dans nos écoles lors de la vague de chaleur de juin. Dans la plupart des classes élémentaires, pas de climatisation mais des « ventilateurs », quelques brasseurs d'air et seulement douze écoles dotées d'une « salle fraîche ». La situation était telle que les familles qui le pouvaient ont été invitées à garder leurs enfants chez elles. Lorsqu'une ville en arrive à déclarer forfait, à mettre en danger les élèves, les professeurs, les personnels, et à demander aux parents de garder leurs enfants plutôt que d'aller travailler, ce n'est plus une adaptation : c'est un aveu et une faute.

Face aux changements climatiques, les politiques publiques doivent répondre à deux enjeux : la transition énergétique, pour réduire l'impact des activités humaines sur le climat et l'adaptation climatique pour permettre aux citoyens de vivre avec ces nouvelles réalités. Pour les publics fragiles, nos aînés et les enfants, il n'y a pas à tergiverser : la climatisation sauve des vies. Nous proposons un plan pluriannuel et chiffré : la climatisation raisonnée des classes les plus exposées, en priorité pour les plus petits, et l'accélération de l'isolation, des protections solaires et de la végétalisation.

Circulation ou écoles, la méthode doit être la même : écouter, planifier et proposer. Comptez sur nous pour garder cette ligne de conduite tout au long du mandat.

Nous en profitons pour souhaiter un joyeux anniversaire aux commerçants des Halles qui fêtent leurs 5 ans et organisent la 5e édition de leur événement « Festiv'halles », ce samedi 19 septembre 2026 !

Laure Lavalette et les élus d'Un Avenir pour Toulon

Laure Lavalette, David Gérard, Marine De Vandeul, Sébastien Soulé, Brigitte Perraud, Amaury Navarranne, Jamila Laronze, Fabien Sorentino, Julie Cros, Jacques Mallard, Blandine Dartiguenave, Coralie Chatelain, Robin Cloedt, Julie O'Rorke.

HÔTEL DE VILLE

Avenue de la République
CS 71407 – 83056 Toulon Cedex

Ouvert du lundi au vendredi de 8h30 à 16h30

04 94 36 30 00

DIRECTION COMMUNICATION

Pour annoncer un événement organisé par votre association :
> sur **les journaux électroniques** :
journauxelectroniques@mairie-toulon.fr

> sur l'**agenda du site internet ou du magazine municipal** :
directioncommunication@mairie-toulon.fr

DIRECTION DES SERVICES À LA POPULATION

Vie civile et citoyenneté
Démarches d'état civil et administratives, élections et recensement citoyen

Sur rendez-vous : déclaration de naissance* et de reconnaissance, changement de nom et de prénom, demande de titre d'identité
08 00 97 36 12
demarches.toulon.fr
** Les enfants nés à la clinique Saint-Jean et à l'hôpital Sainte-Musse peuvent être déclarés sur place (maternité de la clinique : le mardi et le jeudi de 8h30 à 12h ; maternité de l'hôpital : le lundi et le vendredi de 8h30 à 12h et de 13h à 16h, le mercredi de 8h30 à 12h)*
Sans rendez-vous pour les autres formalités

6 mairies de quartier
Demande de titre d'identité (sur rendez-vous : **08 00 97 36 12** ou demarches.toulon.fr) et démarches administratives
du lundi au vendredi de 8h30 à 11h45 et de 13h à 16h15 (permanence le samedi de 9h à 11h45 à la mairie de quartier du Pont-du-Las)
Mourillon : 5 rue Castel
La Serinette : 974 avenue François Nardi
Saint-Jean-du-Var : 429 bd Maréchal Joffre
Sainte-Musse : 624 vieux ch. de Sainte-Musse
4 chemins des Routes : place Bouzigues
Pont-du-Las : 447 avenue du XVe Corps

SERVICE DE L'URBANISME

Dépôt de demandes d'autorisations d'urbanisme (déclaration préalable de travaux, permis de construire, d'aménager et de démolir, certificat d'urbanisme) sur :
toulon.fr/urbanisme.
Réception sur rendez-vous les lundis, mercredis et vendredis matin au 10e étage de l'Hôtel de Ville
04 94 36 30 70

PÔLE FAMILLE

1 rue Président Robert-Schuman

Du lundi au vendredi de 8h30 à 16h30

Accueil dédié aux familles ; inscriptions diverses (crèches, écoles, centres de loisirs, activités sportives) :
portail-familles.toulon.fr
0800 73 23 90
guichet_famille@mairie-toulon.fr

PÔLE SENIORS

20 rue Président Robert-Schuman

Le lundi de 8h30 à 12h30
Du mardi au vendredi de 8h30 à 12h30 et de 13h30 à 16h30

Ateliers, spectacles, sorties, activités sportives et culturelles, adhésion à la carte 60+
04 94 36 30 53

MAISON DE L'ÉTUDIANT ET DE L'INFORMATION JEUNESSE

3-7 rue de la Glacière

Ouvert aux jeunes de 11 à 30 ans (informations sur l'orientation, la formation, l'emploi, le logement, la vie pratique, adhésion à la carte Jeune...) du lundi au vendredi de 8h30 à 17h et le samedi de 9h à 12h30 (hors vacances scolaires)

maisonetudiant@mairie-toulon.fr
04 83 16 65 20

ARCHIVES MUNICIPALES

Impasse Calvi

Conservation de documents émis ou reçus par la municipalité de Toulon depuis le XIIIe siècle et de fonds privés à valeur patrimoniale

Réception sur rendez-vous les lundis, mercredis et vendredis de 9h à 12h.
04 83 16 65 65
archives.toulon.fr

MÉDIATHÈQUES

Portail d'accès aux 5 médiathèques de la Ville : ressources numériques (autoformation, films et documentaires, presse, musique), catalogues de documents, programme des rencontres littéraires et des diverses animations :
www.mediatheques.toulon.fr

SERVICE COMMUNAL D'HYGIÈNE ET SANTÉ

Immeuble « Bir Hakeim »
6 avenue François Cuzin

Veille sanitaire, obligations vaccinales, conseils de santé relatifs à l'habitat, lutte antivectorielle
04 94 36 31 77
schs@mairie-toulon.fr

SERVICE ADMINISTRATIF DES CIMETIÈRES

Place du Souvenir Français

Du lundi au vendredi de 8h30 à 12h et de 14h à 16h30 sur rendez-vous :
04 94 36 33 68
Cimetières ouverts tous les jours
8h– 18h (mars à novembre) / 8h– 17h (hiver)
Cimetière Ouest **04 94 24 24 52**
Cimetière Central **04 94 92 24 53**

CENTRE COMMUNAL D'ACTION SOCIALE (CCAS)

100 rue des Remparts

Du lundi au vendredi
De 8h30 à 12h et de 13h45 à 17h
04 94 24 65 00

Centre Local d'Information et de Coordination (CLIC)
Accueil, information et orientation des personnes de 60 ans et plus (droits, loisirs, aide à domicile, accueil en établissement, etc.)
04 94 24 65 25

COLLECTE DES DÉCHETS MÉNAGERS

Collecte des bacs verts (déchets non recyclables) selon le lieu de résidence :

> Centre-ville, Saint-Jean-du-Var (jusqu'au pont), Pont-du-Las et Mourillon : 7 jours sur 7

> Autres secteurs : 4 jours sur 7 (sortie à 19h des containers les dimanche, lundi, mercredi et vendredi)

> Sortie des bacs jaunes et gris le jeudi soir à partir de 19h

VOUS VENEZ D'ARRIVER À TOULON ?

Pour être invité à la soirée annuelle qui vous est réservée, faites-vous connaître en remplissant le formulaire disponible sur le site internet *toulon.fr*, rubrique Vos démarches.

MARIÉS DEPUIS 50 ANS ? CETTE INFORMATION VOUS CONCERNE !

Rester unis pendant un demi-siècle et plus... Ces anniversaires de mariage méritent d'être célébrés avec solennité. Chaque année, Toulon célèbre la longévité conjugale en remettant aux couples qui sont mariés depuis 50 ans et au-delà la médaille de la Ville.
Si vous fêtez, au cours de l'année 2026, vos noces d'or (50 ans), d'orchidée (55 ans), de diamant (60 ans), de palissandre (65 ans), platine (70 ans), d'albâtre (75 ans) et pourquoi pas de chêne (80 ans), faites-vous connaître en remplissant le formulaire disponible sur le site internet *toulon.fr*, rubrique *Vos démarches* ou par téléphone au
04 94 36 31 61

AGENDA

SEPTEMBRE - OCTOBRE **2026**

EXPOSITIONS

Musée d'art

113 bd Maréchal-Leclerc

Jusqu'au 31 octobre :
« Man Ray : magie de l'image »
Tarif 7 € / Réduit 4 €

Du mardi au dimanche de 12h à 18h (fermé le lundi et les jours fériés)

musees.toulon.fr

En marge de l'exposition :

Samedi 3 octobre de 10h à 12h

Atelier d'écriture en lien avec Man Ray animé par l'écrivain Pierre Avrial

Gratuit sur réservation resamusees@mairie-toulon.fr

Samedi 24 octobre de 17h à 18h

Concert de piano de Thierry Stiegler pour prolonger l'univers de Man Ray.

Gratuit sans réservation

Mardi 27 octobre de 12h30 à 13h30

Visite guidée de l'exposition sur réservation : resamusees@mairie-toulon.fr

Cabinet d'arts graphiques du musée d'art

Jusqu'au 31 octobre
« Paul Almasy, photographe humaniste »

Entrée libre
Du mardi au dimanche de 12h à 18h (fermé le lundi et les jours fériés)

musees.toulon.fr

Bibliothèque du musée d'art

Jusqu'au 30 septembre
« Madame de Sévigné au fil des pages »

Entrée libre aux horaires d'ouverture

mediatheques.toulon.fr

Musée des Arts asiatiques

169 Littoral Frédéric Mistral
Collections permanentes.

Entrée libre
Du mardi au samedi de 12h à 18h

musees.toulon.fr

Maison de la photographie

13 rue Nicolas Laugier, place du Globe

Jusqu'au 24 octobre
« Short and sweet »,
Œuvres de Martin Parr

Entrée libre
Du mardi au samedi de 12h à 18h

musees.toulon.fr

Mairie d'honneur

Carré du port, quai Cronstadt

Jusqu'au 1er octobre
« 60 ans de création »
Œuvres de Monique Vaillant Aubin

Du 7 au 29 octobre
Œuvres de Diana Khamzima, peintre pleinairiste d'origine ouzbèque

Du 4 au 26 novembre
Peintures à huile de Julie Chartier

Du lundi au vendredi de 9h à 16h30
Entrée gratuite

Médiathèque du Pont-du-Las

447 avenue du XVe Corps

Jusqu'au 30 septembre
« Déambulation dans Toulon »
Exposition des photographies de Christian Garnero.
Entrée libre aux horaires d'ouverture

mediatheques.toulon.fr

Médiathèque Chalucet

5 rue Chalucet

Du 1er au 31 octobre
« George Sand, 150 ans de modernité »
Collection du musée George Sand et de la Vallée Noire

Entrée libre aux horaires d'ouverture

mediatheques.toulon.fr

Hôtel des Arts

236, bd Maréchal Leclerc

Jusqu'au 31 octobre
« Suivez le fil ! Design et textile »
Exposition organisée en partenariat avec le Centre Pompidou, les Arts décoratifs, le Mobilier national et le Centre national des arts plastiques (Cnap)

Du mardi au dimanche de 11h à 18h
04 94 93 37 48
Entrée libre
Fermé les jours fériés

www.hda-tpm.fr

CAUE du Var

25 place Vincent Raspail

Jusqu'au 31 décembre
« Le bruit des vagues, penser l'évolution des rivages varois »

Du mardi au vendredi de 11h à 18h
et un samedi par mois de 10h à 12h30 et de 14h à 18h

cauevar.fr

Musée national de la Marine

Quai de Norfolk, place Monsenergue

De 10h à 18h tous les jours sauf le mardi

www.musee-marine.fr

Du 18 novembre au 27 juin 2027
« Plongée(s) dans l'inconnu. L'aventure sous-marine en Méditerranée ».

Mémorial du débarquement et de la libération en Provence

Sommet du mont Faron (accessible par la route ou le téléphérique dont la gare est située 2 boulevard Amiral Vence)
Haut lieu de la mémoire nationale consacré à l'histoire du débarquement du 15 août 1944 sur les côtes varoises et des combats pour libérer la France.

Ouvert du lundi au dimanche de 10h à 12h30 et de 13h15 à 18h jusqu'au 30 septembre, de 10h à 12h30 et de 13h15 à 17h15 du 1er octobre au 16 décembre, fermé lundis 21 septembre et 12 octobre

Visites guidées du parcours permanent du Mémorial avec l'Office de tourisme

Mercredi 28 octobre de 11h à 12h30

Samedi 31 octobre de 11h à 12h30

Samedi 7 novembre de 11h à 12h30

provencemed.com

Service historique de la Défense

Passage de la Corderie

Jusqu'au 31 décembre
Deux expositions :
« Quatre siècles de Marine à Toulon 1626-2026 »

« Quatre siècles d'histoire de la Marine dans les collections de la bibliothèque du service historique de la Défense – Toulon »

Du lundi au mercredi de 9h à 12h et le jeudi de 9h à 17h

Entrée libre soumise à la présentation d'une pièce d'identité

servicehistorique.sga.defense.gouv.fr

Société des amis du vieux Toulon

Salle d'exposition
91 cours Lafayette

Du 22 septembre au 31 décembre
« Tartanes et pointus »

Ouvert tous les jours de 14h à 18h (sauf dimanches et jours fériés) et le matin de 10h à 12h les mercredis, vendredis et samedis.
Entrée gratuite.

amisduvieuxtoulon.fr

Musée d'histoire de Toulon et de sa région

10 rue Saint-Andrieu

Ouvert tous les jours de 14h à 18h (sauf dimanches et jours fériés)

amisduvieuxtoulon.fr

Café Culture

24 rue Paul Lendrin

Jusqu'au 30 septembre
"Chimères", exposition de Karim Merzougui

Du 1er au 31 octobre,
photos de Marc Gosselin

Du mardi au samedi de 9h à 13h et de 14h à 18h30

07 66 39 19 74

Du 3 au 28 novembre
"Superpositions"
Œuvres de Carole Zaporta

Villa Rosemaine

Centre d'étude et de diffusion du patrimoine textile

436 route de Plaisance

Jusqu'au 22 mai 2027
« Histoires précieuses »

Visites guidées sur réservation

villa-rosemaine.com

© Lee Miller Archives, Angleterre 2022

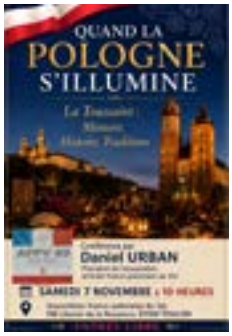

© Musée Toulouse-Lautrec, Albi

CONFÉRENCES

Journée professionnelle dédiée à la petite enfance

Médiathèque Chalucet
5 rue Chalucet

Jeudi 19 novembre de 9h à 16h30
Journée ouverte aux professionnels de la petite enfance sur le thème "Mon petit monde : l'art et les bébés" dans le cadre du "Mois de la petite enfance". Inscriptions gratuite sur *mediatheques.toulon.fr*

Médiathèque Chalucet

5 rue Chalucet

Samedi 26 septembre à 14h30
« Madame de Sévigné, une femme et son monde au grand siècle »

Mardi 29 septembre à 18h
« Pascal Quignard ou l'accès au sublime »

Samedi 3 octobre à 16h
Présentation de la rentrée littéraire

Vendredi 16 octobre à 17h30
« George Sand et l'écologie »
par A. Jeanson, du musée G. Sand et de la Vallée noire

Samedi 17 octobre à 17h30
« George Sand et le féminisme »
par A. Jeanson

Médiathèque Pont-du-Las

447 avenue du XVe Corps

Samedi 24 octobre à 10h
« La mort dans tous ses états »
mediatheques.toulon.fr

Académie du Var

Médiathèque Chalucet

5 rue Chalucet

Mardi 29 septembre à 18h
Au programme de la rentrée solennelle de l'Académie du Var : entretien avec Pascal Quignard, questions d'André Siganos, lectures d'Yves Borrini et Yves Stalloni, avec Manuel Cartigny au violoncelle

Mardi 27 octobre à 14h30
Commission d'histoire et sciences sociales : l'Autre
« Le droit et l'autre » par Hervé Andreani
« Les harkis » par Gabriel Jauffret
« La Méditerranée du début du XVIIe siècle, un monde d'échanges et de contacts » par Aline Peyronnet

Jeudi 5 novembre à 14h30
Commission des Lettres : les littératures francophones
« Pour l'amour d'une langue »
Interventions de Sylvie Vignon-Butor, Yves Borrini, André Siganos et Yves Stalloni

Jeudi 26 novembre à 17h
L'heure de Jacques Le Vot : « Les navires hôpitaux français, de la Grande Ordonnance à l'époque actuelle »

Salle Mozart

166 boulevard Maréchal Leclerc

Mardi 13 octobre à 17h
« Hildegarde de Bingen, sainte et docteur de l'Église », discours de réception de Christian Philippon

Mardi 17 novembre à 17h
Discours de réception de Colette Gluck « Lee Miller, mannequin et photographe »
Entrée gratuite
sans réservation
academieduvar.fr

« A » de Toulon

9 rue Fougassière

Samedi 10 octobre à 11h
« Voyage en Provence à travers des hommes et des événements » par Alain Roubieu

Samedi 14 novembre à 11h
« Les grecs de Marseille »
par Ionna Mousikoudis-Hatterer, historienne

Amicale franco-polonaise du Var

196 chemin de la Ressence

Samedi 7 novembre à 10h
« La Toussaint en Pologne : quand les cimetières s'illuminent ; mémoire, traditions et spiritualité autour du 1er novembre »
par Daniel Urban, président de l'amicale

Samedi 28 novembre à 10h
« Une tragédie maritime : le naufrage du François Vieljeux, navire construit à La Ciotat » par Jean-Paul Henry
Réservation obligatoire
07 67 29 40 85

Association France Grande-Bretagne

Relais socio-culturel Peiresc
Boulevard de Strasbourg

Jeudi 12 novembre à 17h45
« Le mystérieux coffret d'Auzon du British Museum de Londres »
par Bernard Turle, traducteur et écrivain

Mardi 24 novembre à 17h45
« South Africa : a world in one country »
conférence en anglais de Johannes Swart, ingénieur sud-africain
Entrée libre et gratuite
Inscription obligatoire
09 51 06 66 20
ou 07 82 14 62 08
afgb-toulon.net

Dante Alighieri

Salle Mozart

166 Boulevard Maréchal Leclerc

Jeudi 15 octobre à 17h30
« Giacomo Puccini »
par Patrick Favre Tissot, musicologue

Jeudi 19 novembre à 17h30
« Le Corrège à Parme »
par François Martin
dantealighieritoulonvar.com

Les amis des musées de Toulon

Salle Mozart

166 Bd Maréchal Leclerc

Mardi 20 octobre à 17h30
« Toulouse-Lautrec dans le Paris de la Belle Époque » par Gilles Genty, historien de l'art

Samedi 14 novembre à 15h30
« Art contemporain : cinq artistes plasticiens actuels » par Gilbert Croué, historien de l'art
amismuseestoulon.fr

Maison de la Méditerranée – salle Porquerolles

Rue du commandant Infernet

Mardi 17 novembre à 17h30
« Les arts espagnols sur le berceau de Carmen de Bizet » par Cécile Marty, historienne des arts appliqués
amisdesmuseestoulon.fr

Café culture

24 rue Paul Lendrin

Jeudis 24 septembre et 26 novembre à 14h30
Culture du Cœur : programmation d'événements culturels

Mercredi 30 septembre à 15h30
« Café littéraire » partage de lectures

Samedi 3 octobre à partir de 9h30
Circul'livres

Jeudis 15 octobre et 12 novembre à 17h30
« Café poésie »

Mercredis 28 octobre et 25 novembre à 15h30
« Café littéraire »

Annexe 36 rue des Riaux

Jeudis 24 septembre et 26 novembre à 17h
« Ballade avec Mozart, Chopin et tous les autres… »

Vendredi 25 septembre à 16h
« Parlons poésie… ici et maintenant »

Vendredi 25 septembre à 17h
« La voie du chien », rencontre-débat avec Valérie Lopez Paquet

Vendredi 9 octobre à 17h30
« Qu'est-ce qu'une alimentation équilibrée ? »

Vendredi 16 octobre à 16h
« Parlons poésie : ¡'aurais voulu être… »

Vendredis 16 octobre et 20 novembre à 17h30
« Café philo »

Vendredi 6 novembre à 17h30
"Les essentiels de la santé"

Jeudi 12 et vendredi 13 novembre à 17h
"Café poésie"

Inscriptions :
Tél. 04 94 62 44 52 ou 07 66 39 19 74

Cercle Varois des Conférences Internationales

Salle Mozart

166 bd Maréchal Leclerc

Mercredi 23 septembre à 18h
« Les grandes forces qui sont en train de transformer notre monde »

AGENDA

SEPTEMBRE - OCTOBRE **2026**

Mercredi 18 octobre à 18h
« Le naufrage économique de Napoléon 1er »

Mercredi 18 novembre à 18h
« Vivre mieux grâce à la philosophie »
cvcitoulon.com

Conservatoire TPM

Bd Commandant Nicolas

Mercredi 14 octobre à 14h
« Le matrimoine théâtral » conférence d'Aurore Évain
Entrée libre
conservatoire-tpm.f

CAUE du Var

Théâtre Liberté
Place de la Liberté

Jeudi 24 septembre de 18h à 22h30
« Trait de côte en mouvement, réinventer l'attractivité de notre littoral » par Thomas Hervé et table ronde avec les acteurs locaux.
cauevar.fr

Fondation pour la Maîtrise des Enjeux Stratégiques (FMES)

Palais Neptune
Place Besagne

Mercredi 7 et jeudi 8 octobre
5e édition des Rencontres Stratégiques de la Méditerranée.
Inscription gratuite :
toulon-congres-neptune.com

Relais Socioculturel Peiresc

Boulevard de Strasbourg

Mercredi 7 octobre à 17h45
« Découvrez les secrets d'une vitalité durable, à tout âge de la vie »
par Patricia Bellone Repon

Mardi 13 octobre à 17h45
« Le phénomène Hélène Fischer en Allemagne »
par Thierry Hondemarck

Mercredi 14 octobre à 17h45
« Animal sauvage en détresse et futur centre de soins dans le Var »
associations Totem et M.I.A.

Jeudi 15 octobre à 17h45
« Une histoire du Petit Chicago 1950-2000 »
par Christian Ramage

Mardi 3 novembre à 17h45
« Hypnose et hypnothérapie »
par Olivier Heillette

Mercredi 4 novembre à 17h45
« Comprendre et retrouver le sommeil »
par Olivier Heillette

Jeudi 5 novembre à 17h45
« Bien vivre avec sa mémoire »
par Nicole Mazô-Darné

Mardi 10 novembre à 17h45
« Découvrez l'ayurvéda »
par Nancy Dubourg

Mardi 17 novembre à 17h45
« Pourquoi parle-t-on de stress et d'émotions à tout-va ? »
par Nathalie Charton

Mercredi 18 novembre à 17h45
« Les terres rares : où et quels sont les métaux convoités qui rendent fous ? » par Laurent Stieljes

Jeudi 19 novembre à 17h45
« La Gaule méditerranéenne avant la romanisation »
par Frédérique Bourdet

Mercredi 25 novembre à 17h45
« Le retour du faucon pèlerin »
par Pierre Reynaud

Jeudi 26 novembre à 17h45
« Henry Giraud, le général oublié »
par Thierry Hondemarck
Entrée libre sur réservation au 07 82 14 62 08 ou lerelaispeiresc.com

Société des amis du vieux Toulon

10 rue Saint-Andrieux

Mardi 22 septembre à 18h
« Le Corbusier, Edouard Trouin et l'utopique basilique universelle de la paix et du pardon à la Sainte-Baume »
par Thierry Siffre

Mardi 20 octobre à 18h
« Histoire des kiosques à sandwichs toulonnais : 1955-2005 »
par Christian Ramage, ancien diplomate, sociétaire des Amis du Vieux Toulon et de sa Région

Mardi 24 novembre à 18h
« À la découverte du patrimoine toulonnais »
par Monique Bourguet, professeure agrégée d'histoire et de géographie, diplômée en histoire de l'art
Participation de 3 € pour les non-adhérents
Réservations : amisduvieuxtoulon.fr

SPECTACLES

Café-théâtre de la Porte d'Italie

Place Armand Vallé

Spectacles proposés par la Compagnie de la Barjaque

Vendredi 25 septembre à 20h30, samedi 26 septembre à 18h et 20h30, dimanche 27 septembre à 16h
« La maîtresse de mon fils »

Vendredi 9 octobre à 20h30
« Y'a pas que le sapin qui a les boules »

Samedi 10 octobre à 18h & 20h30 et dimanche 11 octobre à 16h
« Cash »

Vendredi 16 octobre à 20h30
« Fromage de chèvre sauce thaï »

Dimanche 8 novembre à 11h
« La coccinelle et le bourdon » pour les petits et les grands

Dimanche 8 novembre à 16h
« Le bar de la Marine 2 »

Vendredi 20 novembre à 20h30, samedi 21 novembre à 18h & 20h30, dimanche 22 novembre à 16h
« 60 minutes pour sauver mon couple »

Samedi 21 novembre à 16h
Jeune public :
« Le trésor de Clarissa »

Dimanche 22 novembre à 11h
Jeune public :
« La petite poule rousse »

labarjaque.com
06 65 62 59 69

Cultures et Communication

Café-théâtre de la Porte d'Italie
Place Armand Vallé

Jeudi 22 octobre à 18h
théâtre « Antigone »

Sur inscription au 07 66 39 19 74 ou contact@cultures-et-communication.org

Amicale franco-polonaise du Var

196 chemin de la Ressence

Salle Mozart

Samedi 13 novembre à 17h30
concert Chopin du pianiste Pascal Bruno à l'occasion de la fête nationale polonaise de l'indépendance

Châteauvallon Liberté

Châteauvallon

795 chemin de Châteauvallon Ollioules

Mardi 3, mercredi 4, jeudi 5, vendredi 6, samedi 7, lundi 9 novembre à 19h30
Théâtre
« La thérapie d'Emmanuel Macron »

Jeudi 12, vendredi 13 et lundi 16 novembre à 20h & samedi 14 novembre à 18h
Théâtre
« Magistrales »

Jeudi 19 et vendredi 20 novembre à 20h
Danse et musique
« Bate Fado »

Mardi 24 novembre à 20h
Humour
« Mérou » seul-en-scène de Lou Trotignon

Le Liberté

Place de la Liberté

Jeudi 1er octobre à 19h et vendredi 2 octobre à 20h
Cirque et danse
« Ka-In »

Mercredi 7, jeudi 9, lundi 12, mardi 13, mercredi 14, jeudi 15 octobre à 19h, samedi 17 et dimanche 18 octobre à 11h et à 18h30
Théâtre **« Lost and found »**

Jeudi 8 octobre à 20h et samedi 18 octobre à 18h
Théâtre
« La vie et la mort de Jacques Chirac, roi des Français »

Vendredi 9 octobre à 20h et samedi 10 octobre à 18h
Théâtre
« Génération Mitterrand »

Jeudi 15 octobre à 20h
Concert de Keren Ann
« Paris amour »

Samedi 31 octobre à 18h
Soirée d'ouverture de la 20e édition du FiMé
(Festival International des Musiques d'Écran) : ciné-concert « Trafic » Jacques Tati

Mercredi 4 novembre à 19h
Cinéma
« La guerre des prix »
dans le cadre de la 23e édition du Festival FEMMES !
femmesfestival.fr

Jeudi 5 novembre à 19h
Jeune public - danse
« Le roi et l'oiseau »

Mardi 10 novembre à 12h15
Mardi Liberté :
« Le Divertimento K. 563 »
de Mozart interprété par un trio de musiciens de l'Opéra de Toulon

Samedi 14 novembre à 18h30, dimanche 15 novembre à 17h, mardi 17, mercredi 18 et jeudi 19 novembre à 19h30
Marionnettes contemporaines
« Amour, gloire et ciment ! »

Vendredi 20 novembre à 20h
Récit théâtral et radiophonique
« Alfred Dreyfus, le combat de la République »

Jeudi 26 et vendredi 27 novembre à 20h
Théâtre
« Romancero queer »

Châteauvallon-Liberté hors les murs

Quartiers en liberté à la Beaucaire
Stade de la Beaucaire

Dimanche 4 octobre à 15h30
« Tawa en Liberté »
Spectacle gratuit cirque et musique avec la compagnie Gratte Ciel

Du mardi 29 septembre au vendredi 2 octobre
Ateliers avec les habitants du quartier

Gratuit sur inscription auprès de : maud.jacquier@chateauvallon-liberte.fr ou au 04 98 07 01 14)

Jardin Alexandre 1er
Entrée principale rue Chalucet
Gratuit en accès libre

Samedi 21 novembre à 15h
dans le cadre du festival d'automne du conservatoire TPM « Walden » œuvre unique du compositeur Lo Guénin, accompagné de musiciens du conservatoire
chateauvallon-liberte.fr

Conservatoire TPM
Église Saint-Louis
3 rue Louis Jourdan

Vendredi 2 octobre à 19h
Quintet de cuivres et orgue

Vendredi 23 octobre à 14h30
Rendu du stage de hip-hop
Entrée libre
conservatoiretpm.fr

Festival de musique de Toulon et Région

Port des créateurs
Place des Savonnières

Lundi 12 octobre à 17h
Installation par Valmigot, peintre et plasticienne textile, suivie à 18h de la présentation de la saison et d'une rencontre avec le violoniste Bilal Alnemr

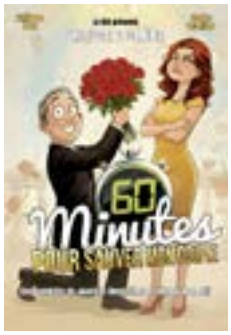

Église Saint-Louis
3 rue Louis Jourdan

Lundi 12 octobre à 20h
Concert de l'association « Les Cordes de Shams »

Vendredi 20 novembre à 20h30
concert de la Sainte-Cécile, chœur de chambre Kallisté et ensemble instrumental de Toulon et du Var

Réservation
04 94 91 58 46
Billetterie
festivalmusiquetoulon.com

Opéra hors les murs

Palais des congrès Neptune
Place Besagne

Mercredi 28 octobre à 19h
« L'heure exquise : Bellini, Donizetti, Verdi, Puccini, Mascagni »

Jeudi 5 novembre à 20h
« Vérone / Leningrad »

Zénith
Boulevard Commandant Nicolas

Samedi 3 octobre à 14h30 & 20h
opéra hors les murs
« L'enfant et les sortilèges »
Ravel

Mercredi 7 et jeudi 8 octobre à 20h
« Lac »
par Les ballets de Monte-Carlo

Église Saint-Louis
3 rue Louis Jourdan

Lundi 12 octobre à 20h
« Le chant universel des cordes »

Théâtre Liberté
Place de la Liberté

Mardi 13 octobre à 20h
« Cochons d'Inde »

Mardi 10 novembre à 12h15
« Les mardis Liberté : Mozart – trio à cordes »

Hall du musée national de la Marine
Place Monsenergue

Mercredi 25 novembre à 19h
« L'heure exquise : musiques d'ici et d'ailleurs »
Réservations :
operadetoulon.fr

Prom'Opéra
Salle Mozart
166 boulevard Maréchal Leclerc

Lundi 21 septembre à 15h30
Concert lyrique d'Amélie Robins et présentation de la saison 2026-2027

Lundi 12 octobre à 15h30
Concert
« Luis la Légende »
Offert par le CIL places d'Armes et Liberté, la Ville de Toulon et le Département

Lundi 23 novembre à 15h30
Opérette
« Chansons de Paris »
billetterie sur place
Tél. 06 72 00 44 20 / 07 82 43 54 07
promopera.fr

Les Voix Animées
Église de l'Immaculée Conception
226 boulevard Georges Richard

Vendredi 20 novembre à 20h
Messe à 6 voix **« De Beata Virgine »** de Giovanni Pierluigi da Palestrina

reservation@lesvoixanimees.com

Temple protestant
22 bis rue Picot

Samedi 26 septembre à 19h
« Sortons Ahmed Mansoor de l'oubli »
Concert et lectures en hommage au poète dissident organisé par Amnesty International

Dimanche 27 septembre à 16h
Rencontre lectures-musiques animée par l'association Alfredo Gangotena

Samedi 3 octobre à 19h
Concert de guitare et master class du Conservatoire de musique TPM

Samedi 24 octobre à 20h
concert de musique métal – Victory productions

Mercredi 18 novembre à 18h30
« Présent passé : les lutheries anciennes traversent le temps » suivi, à 19h d'un concert des professeurs du conservatoire de musique TPM

Palais des congrès Neptune
Place Besagne

Vendredi 25 septembre à 20h
Élodie Arnould

Vendredi 2 octobre à 20h
André Manoukian quartet – La Sultane

Jeudi 15 octobre à 20h30
Zize

Vendredi 16 octobre à 20h30
Donel Jack'sman
(spectacle Théâtre Colbert)

Vendredi 23 octobre à 20h
Brel ! Le spectacle

Jeudi 12 novembre à 20h
Jeremy Hababou
unorthodox pianist
toulon-congres-neptune.com

AGENDA

SEPTEMBRE - OCTOBRE **2026**

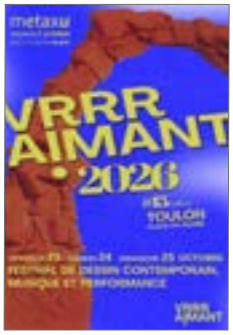

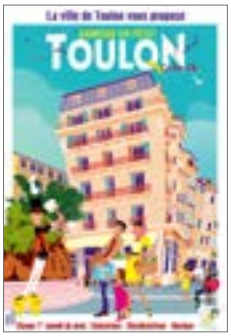

Zénith
Bd Commandant Nicolas

Vendredi 9 octobre à 20h
« La Dame de Pierre »

Jeudi 22 octobre à 20h
« Le lac des cygnes »

Samedi 24 octobre à 20h
Vanessa Paradis

Samedi 31 octobre à 21h
« Halloween dans la plus grande discothèque du monde »

Jeudi 12 novembre à 20h
« Casse-noisette »
Ballet et orchestre

Samedi 14 novembre à 20h
« Laurent Gerra se met à table »

Dimanche 15 novembre à 15h
« Chantal Goya : 50 ans d'amour »
Spectacle musical

Jeudi 19 novembre à 20h
« Legendary rock voices »
Sympho vocal show
zenith-omega-toulon.com

Zénith Live
Bd Commandant Nicolas

Dimanche 25 octobre à 20h30
Leman + Liquid Jane

Jeudi 5 novembre à 10h, vendredi 6 et samedi 7 novembre à 20h30

Vendredi 13 novembre à 20h30
Oai reggae party
+ Crête & Moustache

Vendredi 20 novembre à 19h
Mass Hysteria

Dimanche 22 novembre à 17h
Hommage à Michel Legrand

Samedi 28 novembre à 20h30
Slip panther
zenith-toulon.trium.fr
ou tandem83.com

ANIMATIONS ÉVÉNEMENTS

Semaine bleue

Du lundi 5 au samedi 10 octobre
À l'occasion de la semaine nationale dédiée aux seniors, qui a pour but de valoriser la place des aînés et les liens intergénérationnels dans notre société, la Ville leur propose de nombreuses activités gratuites : activités sportives, ateliers créatifs, ateliers numérique ou créatif, musique, dictée pour tous, sortie nature, tournoi de pétanque, pique-nique musical, karaoké, lectures...

Inscriptions à compter du 22 septembre auprès du Pôle Seniors et par téléphone
04 94 36 86 66
04 94 36 30 31
04 94 36 49 15

20e édition du FiMé
Festival International des Musiques d'Écran

Du 31 octobre au 8 novembre
Concerts et projection dans divers lieux
fimefestival.fr

Samedi 31 octobre à 18h
Soirée d'ouverture au Théâtre Liberté
fimefestival.fr

Festival Vrrraimant !
Metaxu
Place du Globe

Vendredi 23 octobre de 18h à 23h, samedi 24 octobre de 14h à 23h et dimanche 25 octobre de 14h à 18h
Festival de dessin contemporain
metaxu.fr

Samedi en fête
Centre-ville de Toulon
Chaque premier samedi du mois, sauf en janvier et en août, le cœur de ville bat plus fort : animations, musique, déambulations d'artistes. L'occasion de (re)découvrir les rues commerçantes du centre historique de Toulon.

Samedi 3 octobre de 10h30 à 18h

Samedi 7 novembre de 10h30 à 18h

Cirque Coquetti
Parvis du Café Culture
24 rue Paul Lendrin

Samedi 3 octobre à 16h
Spectacle gratuit donné par les clowns de l'association Kaire

07 66 39 19 74

4e journée du chien
Parc de la Tour royale

Samedi 3 octobre de 10h à 17h
Programme disponible sur toulon.fr/agenda

Fête du livre du Var
Palais Neptune
Place Besagne

Du 20 au 22 novembre de 10h à 19h

Entrée libre
feteduliveduvar.fr

Salon de l'orientation
Palais des congrès Neptune
Place Besagne

Samedi 3 octobre de 10h à 17h
Rendez-vous organisé par l'Étudiant

Salon Studyrama
Palais des congrès Neptune
Place Besagne

Samedi 7 novembre de 10h à 17h

Marché de la mode vintage
Palais des congrès Neptune
Place Besagne

Samedi 14 novembre de 10h à 19h et dimanche 15 novembre de 10h à 18h

Les rendez-vous généalogiques
Archives municipales
3 impasse Calvi

Mardis 6 octobre et 3 novembre de 14h à 16h

04 83 16 65 65

Rencontres gourmandes
Café culture
24 rue Paul Lendrin
Ateliers cuisine et dégustation.
Frais partagés

Mardi 6 octobre de 10h30 à 14h
Moussaka

Mardi 3 novembre de 10h30 à 14h
Butternut et poulet roti au miel et au thym

Sur inscription
07 66 39 19 74

Escolo de la Targo

150 avenue François Cuzin

Mercredi 23 septembre de 9h30 à 17h
Journée portes ouvertes
Démonstrations culinaires et atelier boutis

Cours Lafayette

Samedi 10 octobre de 8h à 13h
Démonstration de confection de boutis et de trituration des olives
escolo-de-la-targo.fr

Médiathèque Chalucet
5 rue Chalucet

Tous les mardis à 10h30
Coup de pouce numérique

Tous les mercredis à 10h30
Bulles d'histoires (2-8 ans)

Tous les mercredis à 14h
Conférences de l'Université du Temps Libre

Tous les samedis à 16h
Projections Chaluciné

Tous les dimanches à 15h
Jeux de société avec l'association *Les yeux dans les jeux* (tout public)

DANS LES QUARTIERS

Ramassage citoyen de déchets
Organisé par la Ville et l'association Chercheurs en herbe

Samedi 10 octobre de 9h30 à 12h30
Tour royale, avenue de la Tour royale

Samedi 24 octobre de 14h à 17h
Parc des Lices

Dimanche 15 novembre de 14h à 17h
Anse Méjean 1033 chemin de la Batterie basse

Inscriptions
04 94 36 84 27
villedurable@mairie-toulon.fr

CIL Siblas Val Fleuri La Loubière Ouest
Vide-greniers
Place Louis Martial Laporterie

Samedi 3 octobre de 8h à 15 h

Commémoration de l'armistice de 1918
Square Flandres-Dunkerque

Mercredi 11 novembre à 11 h dépôt de gerbe suivi d'un verre de l'amitié au club Seniors de Vert Coteau

Association des 4 chemins des Routes

Place Bouzigues et jardin de la mairie de quartier

Samedi 10 octobre de 8h à 17h
Bourse aux jouets (jouets, livres, puériculture, vêtements bébé 0-5 ans)
Report

Réservations jusqu'au 2 octobre
06 88 67 43 46

Association des commerçants du Mourillon

Mourillon village

Samedis 3 octobre et 7 novembre de 7h à 16h
Vide-greniers, brocante

Dimanche 18 octobre jusqu'à 13h
« Flânerie mourillonnaise »
Espace commerçant à ciel ouvert dans les rues du Mourillon

Samedi 31 octobre à 16h
Chasse aux citrouilles organisée par les commerçants pour fêter Halloween

Samedi 28 novembre de 15h à 19h
Marché des créateurs sur la place Émile-Claude

BALADES

Croisière spéciale « 400 ans de la Marine »

À l'occasion du 400e anniversaire de la Marine nationale, les Bateliers de la Rade organisent des visites commentées de la rade de Toulon avec un accès exceptionnel à la base navale.

Samedi 26 et dimanche 27 septembre, samedi 3 et dimanche 4 octobre
Deux départs par jour
Réservations : lesbateliersdelarade.com/evenements.html

Société des amis du vieux Toulon

Samedis 26 septembre, 31 octobre et 21 novembre de 14h à 16h30
Visite historique de Toulon du Moyen Âge et d'Henri IV

Samedi 7 novembre de 14h à 16h
Flânerie autour de la place d'Armes et plongée historique en 1805

Samedis 24 octobre et 14 novembre de 14h à 17h
Visite guidée des fontaines de Toulon

Samedis 26 septembre, 17 octobre et 21 novembre de 14h à 17h
Visites guidées du cimetière central axées (personnages célèbres inhumées, architecture funéraire, symbolique des monuments.

Gratuit sur inscription : amisduvieuxtoulon.fr

Sorties nature

Coulée verte

Samedi 26 septembre de 14h à 16h
« Découverte de la biodiversité de Toulon »
La Tour royale

Lundi 19 octobre de 8h30 à 10h30
« Les secrets de la migration des oiseaux »
Parc de Sainte-Musse

Mercredi 4 novembre de 9h30 à 11h30
« Accueillir les oiseaux des jardins : comprendre, observer et protéger »

Sorties gratuites avec réservation : var @lpo.fr

Balades mémorielles urbaine

« Mémoires de la Marine à Toulon »
Organisées à l'occasion des 400 ans de la Marine par l'office de tourisme et le mémorial du Débarquement et de la Libération
Départ du parvis de la gare SNCF de Toulon

Vendredis 25 septembre de 14h à 15h30

Vendredis 9, 23 et 30 octobre de 14h à 15h30
provencemed.com

Balades patrimoniales

« Si le mont Faron pouvait parler »
Organisées par l'office de tourisme et le mémorial du Débarquement et de la Libération Départ de l'accueil du Mémorial

Jeudis 22 et 29 octobre de 10h30 à 12h
provencemed.com

SPORTS

4e trail du Mammouth

Départ hôpital Sainte-Anne
Arrivée au mont Faron

Dimanche 27 septembre à 9h30
Course nature au profit de la Ligue contre le cancer
traildumammouth.fr

Toulon Va'a

Plages du Mourillon

Samedi 26 et dimanche 27 septembre
Course de pirogues polynésiennes

Foulée des 400 ans

Samedi 3 octobre à partir de 8h30
À l'occasion des 400 ans de la Marine, course de 10 km dans la base navale, ouverte à tous sous réserve de validation d'accès.
Inscriptions : chronosports.fr

Smuggler Cup

Plages du Mourillon

Dimanche 4 octobre de 9h à 16h
Rencontre sportive associant course à pied, ateliers de fitness fonctionnels et nage en milieu naturel
azuracerunningclub.com

Aviron toulonnais

Plages du Mourillon
Anse Tabarly

Dimanche 11 octobre
Régate de la Rade, course d'aviron en mer
aviron-toulonnais.fr

Yacht club toulonnais

Ancien restaurant la Plage
Plages du Mourillon, entre les anses Lido et Mistral

Dimanche 11 octobre
Régate de voile radiocommandée
yctoulon.fr

Marche nordique

Samedi 3 octobre à partir de 9h
Fête de la marche nordique
Toulon Marche Nordique
06 74 72 07 18

Journée parasport

Centre Sportif Municipal des Plages et Centre municipal de voile

Samedi 10 octobre de 10h à 17 h
Le rendez-vous du parasport dans le Var organisé par le Comité Départemental Handisport et sport adapté
handisportvar.org

Water-polo

Stade nautique du Port-Marchand

Samedi 26 septembre à 19h30
Match de l'élite féminine Toulon-Lille

Samedi 3 octobre à 19h30
Match de l'élite féminine Toulon-Choisy

Samedi 17 octobre à 19h30
Match de l'élite féminine Toulon-Granville
04 94 29 78 04

Rugby Club Toulonnais

Stade Mayol
Matches de Top 14 :

Samedi 26 septembre
RCT vs RC Vannes

Samedi 10 octobre
RCT vs Racing 92

Samedi 24 octobre
RCT vs Section Paloise

Samedi 7 novembre
RCT vs Stade français
Horaires : rctoulon.com

AGENDA

SEPTEMBRE - OCTOBRE **2026**

Sporting Club Toulon

Stade de Bon-Rencontre
Avenue Aristide Briand

Samedi 3 octobre à 18h
Football
Sporting Club Toulon
vs Estac Troyes 2

Samedi 31 octobre à 18h
National 1 – Journée 8
Sporting Club Toulon
vs FC Limonest Dardilly
Saint-Didier

Samedi 21 novembre
Sporting Club Toulon
vs Istres FC
sctoulon.fr

Toulon Métropole Var Handball

Palais des Sports
420 rue Amiral Aube

Vendredi 30 octobre à 20h
Ligue Butagaz Énergie
Toulon Métropole Var
Handball vs Handball Plan-de-Cuques
tmvhandball.fr

Toulon Métropole Futsal

Palais des sports
420 avenue Amiral Aube

Samedi 10 octobre à 18h30
Match de futsal D1
Toulon Métropole Futsal vs
Les Artistes Futsal (Villepinte)

Toulon Métropole Sauvetage Secourisme

Plages du Mourillon
Anse des Pins

Dimanche 18 octobre de 8h à 19h
Championnat interdépartemental open de sauvetage côtier Épreuves qualificatives pour les championnats régionaux du printemps 2027
Ateliers de secourisme
ACVC prévention et stand AGPM

Accès libre et gratuit pour le public

Trail poursuite du mémorial

Dimanche 8 novembre à 8h15
9e édition au départ du mont Faron

trailpoursuitedumemorial.site.fr

SANTÉ

Village du souffle

Plages du Mourillon
Centre Municipal Sportif des Plages

Samedi 19 septembre de 10h à 17h
Événement porté par Santé Respiratoire France pour sensibiliser aux maladies respiratoires. Mesures du souffle, conseils santé, dépistage en famille, ateliers, présence de professionnels de santé.
Accès gratuit

Journée Sport & Santé

Plages du Mourillon
Anse Mistral

Dimanche 20 septembre de 8h à 18h
Événement sportif, solidaire et convivial pour sensibiliser à la prévention, promouvoir les bienfaits de l'activité physique et soutenir la lutte contre le cancer.
Au programme de cette journée en accès libre et gratuit sur le thème de la prévention des cancers : course solidaire, challenges sportifs, village santé, conférence médicale, concert en plein air, animations musicales et théâtrales.
Accès libre et gratuit
Inscriptions sur chronosports.fr pour la Foulée de l'espoir

Octobre Rose

La Ville de Toulon participe à la campagne annuelle de santé publique « Octobre rose » en sensibilisant le public sur l'importance du dépistage du cancer du sein et celle de la pratique sportive. Le public est invité à s'informer auprès des stands d'information tenus par des professionnels de santé et à participer à des activités sportives gratuites.

Stands d'information

Mercredi 7 octobre de 8h30 à 14h
au centre commercial Mayol

Mardi 13 octobre de 13h30 à 16h30
à la Maison des services publics de Sainte-Musse

Jeudi 15 octobre de 8h30 à 12h
à l'Espace Beaucaire

Activités sportives gratuites

Vendredi 2 octobre de 19h à 20h aquagym
au stade nautique du Port-Marchand

Mardi 6 octobre de 18h30 à 19h30
music gym
au Palais des sports

Jeudi 8 octobre de 9h30 à 10h30
gym entretien au gymnase du Port-Marchand

Vendredi 9 octobre de 19h à 20h30
aqua « zen » à la piscine Léo Lagrange

Mardi 13 octobre de 12h15 à 13h15
circuit training au gymnase du Port-Marchand

Mercredi 14 octobre 18h à 19h
aquagym à la piscine des Pins d'Alep

Inscriptions pour les activités aquatiques à l'accueil de la piscine concernée

Sans inscription pour les autres activités

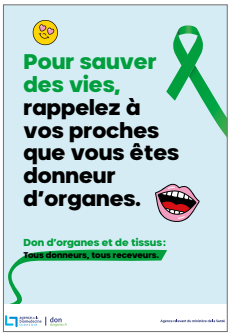

Journée nationale de la qualité de l'air

CCAS de Toulon
100 rue des Remparts

Mercredi 14 octobre de 14h à 16h
Ateliers sur la qualité de l'air
Animés par les conseillers habitat et santé de la Ville de Toulon

04 22 80 15 51

Don de sang

Médiathèque Chalucet

5 rue Chalucet

Mardi 29 septembre de 9h à 13h30

Faculté de droit

35 rue Alphonse Daudet

Mardi 6 octobre de 12h à 17h

Mardi 1er décembre de 12h à 17h

Gymnase du Port-Marchand

11 rue Président Robert-Schuman

Vendredi 23 octobre de 15h à 19h30

Église Notre Dame-des-Routes

45 chemin de la chapelle Notre-Dame

Lundi 21 septembre de 15h à 19h30

Lundi 30 novembre de 15h à 19h30

Salle Franck Arnal

Rue Vincent Scotto

Lundi 26 octobre de 15h à 19h

Don d'organes

En France, nous sommes tous donneurs d'organes et de tissus, sauf si nous avons exprimé de notre vivant notre refus de donner. C'est pourquoi il est essentiel d'en parler avec ses proches.
dondorganes.fr

Alcooliques Anonymes

54 rue Docteur Fouques.

Tous les vendredis à 20h30 (y compris les jours fériés)
Réunions d'entraide gratuites préservant l'anonymat. Si vous avez un problème avec l'alcool, vous n'êtes pas seul(e).
alcooliques-anonymes.fr

09 69 39 40 20
(appel non surtaxé)

ENTRAIDE

Solidarité avec nos aînés

Rejoignez l'association « L'âge d'or » dans votre quartier pour vivre une relation amicale et d'entraide avec nos aînés seuls. Avec notre réseau intergénérationnel, rendez visite à un voisin-aîné et partagez avec lui des moments d'amitié au quotidien.
age.or.toulon@gmail.com

07 64 83 78 66

Écoute psychologique

Café Culture
24 rue Paul Lendrin

Vendredis 16 octobre et 20 novembre de 9h30 à 11h30
« Oreilles nomades »
Permanence mensuelle de psychopraticiens et thérapeutes certifiés bénévoles

07 66 39 19 74

NUMÉROS UTILES

STANDARD MAIRIE
04 94 36 30 00

MAIRIE SERVICES
08 00 42 40 24
(numéro vert gratuit – 7j/7 – 24h/24)

S.A.M.U 15

POMPIERS 18

POLICE 17

COMMISSARIAT CENTRAL
04 98 03 53 00

POLICE MUNICIPALE
04 94 36 37 38

ANIMAL PERDU OU TROUVÉ ?
Brigade canine
04 94 36 34 74

OBJETS TROUVÉS
04 94 36 37 32

PRÉFECTURE DU VAR
04 94 18 83 83

CENTRE FRANÇAIS DE PROTECTION DE L'ENFANCE (CFPE)
Enfants disparus
116 000

S.O.S MÉDECINS
04 94 14 33 33

PHARMACIE DE GARDE
32 37

HÔPITAL SAINTE-MUSSE
04 94 14 50 00

HÔPITAL SAINTE-ANNE
04 83 16 20 14

S.O.S CLINIQUE DE LA MAIN
04 94 03 07 07

S.O.S VÉTÉRINAIRE
09 70 24 70 24

ENEDIS
09 72 67 50 83

G.R.D.F
08 00 47 33 33

VÉOLIA
09 69 32 93 28

TOULON HABITAT MÉDITERRANÉE
04 94 03 85 00

NUMÉRO D'ASTREINTE
06 74 51 85 80

SERVICE ESPACES VERTS
04 94 36 83 30

SERVICE PROPRETÉ
Centre-ville
04 83 16 67 57
Hors centre-ville
04 94 36 82 50

DISTRIBUTION DE CONTAINERS DÉCHETS MÉNAGERS
04 83 16 67 57

COLLECTE SÉLECTIVE
04 83 16 67 60

COLLECTE DÉCHETS VERTS
04 94 36 82 50

ENCOMBRANTS SOCIÉTÉ PIZZORNO
04 94 89 70 50

SITTOMAT
Collecte sélective des déchets
www.sittomat.fr

TAXIS RADIO TOULONNAIS
04 94 93 51 51
www.taxi-toulon.com

RÉSEAU MISTRAL
Bus et navettes maritimes
04 94 03 87 03
www.reseaumistral.com

RÉSEAU DE TRANSPORT ZOU !
TER (Train Express Régional) et LER (Lignes de bus Express Régionales)
04 13 94 30 50
www.zou.maregionsud.fr

MAISON DE LA MOBILITÉ TPM
34 rue d'Alger
Du mardi au samedi de 10h à 18h
Vous accompagne dans tous vos déplacements
04 94 93 37 37
www.metropoletpm.fr/service/mobilite

MAN RAY

MAGIE DE L'IMAGE

04.07 — 31.10.26

Musée d'Art de Toulon

Ouvert du mardi au dimanche de 12h à 18h
Fermé les jours fériés
musees.toulon.fr

Ville de Toulon > **www.toulon.fr**

Man Ray, *Larmes*, 1932, coll. particulière © Man Ray 2015 Trust - Adagp, Paris 2026